KOMPANIA RAJONALE E UJËSJELLËSIT
HIDRODRINI
SH.A. PEJË ZYRA QËNDRORE
Nr. 457 Data 15.05.24

REPUBLIKA E KOSOVËS / REPUBLIKA KOSOVA / REPUBLIC OF KOSOVO
QEVERIA - VLADA - GOVERMENT
MINISTRIA E EKONOMISË
MINISTARSTVO EKONOMIJE
MINISTRY OF ECONOMY
Njesia Org. / Org. Jedin / Org Unit 013
Nr. i faqeve / Broj stranica / No. pages 83
Nr. Prot. / Br. Prot / Prof.No: 2742
Data: / Datum: / Date: 18.03.24
PRISHTINË/A
NO.1

KOMPANIA RAJONALE E UJËSJELLËSIT

HIDRODRINI

Zyret qendrore
Rr. Lekë Dukagjini Nr. 156 30000 Pejë
Telefoni: 039 / 432 355
www.hidrodrini.com

Në bazë të Ligjit mbi Ndërmarrjet Publike ligji nr.03/L-087, i ndryshuar dhe i plotësuar më ligjet, nr.04/L-042, nr.04/L-111, dhe numër 05/L-009. Bordi i Drejtorëve në mbledhjen e rregullt të mbajtur me 14.03.2024, pas shqyrtimit të TM4 për vitin 2023, njëzëri mori vendim për aprovimin e TM4/23.

Vendim: Nr.2 / 2024

RAPORTI TM4 I K.R.U "HIDRODRINI" SH.A.,PEJË PËR VITIN 2023

	Delegoi:	Aprovoi:
Emri dhe Mbiemri	**Dri Cena** **Kryeshef Ekzekutiv**	**Jusuf Nikçi** **Kryesuesi i Bordit të Drejtorëve**
Nënshkrimi:		
Datë:	14.03.2024	14.03.2024

KOMPANIA RAJONALE E UJËSJELLËSIT HIDRODRINI SH.A. PEJË

KOMPANIA RAJONALE E UJËSJELLËSIT
SH. A

HIDRODRINI

www.hidrodrini.com

Raporti Operativ dhe Financiar – TM4 2023

Sasia e Ujit të prodhuar dhe faturuar sipas njësive - Dhjetor

Tab.01

Njesit	Prodhimi m3	Faturimi m3	Faturimi €	Nr. I kons.të Faturuar	m3/kons.faturimi	m3/kos.prodh	faturimi € /konsumator	Inkasimi	Perqindja e inkasimit ne faturim %
QENDRORJA	2,363,315	435,862	215,821.96	31,044	14	76	7	296,622.99	137.44
Istog	1,010,844	204,843	85,394.00	11,428	18	88	7	90,448.50	105.92
Klinë	333,084	68,485	35,029.77	5,848	12	57	6	29,360.21	83.82
Deçan	541,885	79,911	28,500.23	7,076	11	77	4	33,506.75	117.57
Junik	69,140	16,884	6,260.75	1,516	11	46	4	6,354.58	101.50
Uji I Faturuar pa pages	0	24,397	-	-	0	0	0	-	-
totali	4,318,268	830,382	371,006.71	56,912	15	76	7	456,293	122.99

TM4

Njesit	Prodhimi m3	Faturimi m3	Faturimi €	Nr. I kons.të Faturuar	m3/kons.faturimi	m3/kos.prodh	faturimi € /konsumator	Inkasimi	Perqindja e inkasimit ne faturim %
QENDRORJA	6569670	1,656,839	804,285.48	92,942	18	71	9	684,745.37	85.14
Istog	3383770	613,493	264,217.60	33,668	18	101	8	206,286.46	78.07
Klinë	983664	171,238	85,255.28	17,224	10	57	5	73,872.30	86.65
Deçan	1434790	254,151	87,272.25	21,112	12	68	4	88,811.56	101.76
Junik	189620	61,848	21,106.00	4,535	14	42	5	19,497.60	92.38
Uji I Faturuar pa pages	0	70,687	-	-	0	0	0	-	-
totali	12561514	2,828,256	1,262,136.61	169,481	17	74	7	1,073,213.29	85.03

RAPORT PER ANKESA DHE KERKESA - DHJETOR 2023

Njesitë	Ankesat Teknike te pranuara	Të shqyrtuara dhe të zgjedhura me kohë	Diferenca	Ankesat ne sherbime te kanalizimit	Të shqyrtuara dhe të zgjedhura me kohë	Diferenca	Ankesat komerciale te pranuara	Të shqyrtuara dhe të zgjedhura me kohë	Diferenca
Peja	181	167	14	140	140	0	5	0	5
Istogu	51	51	0	36	36	0	1	0	1
Klina	38	37	1	18	18	0	0	0	0
Deçani	65	60	5	0	0	0	0	0	0
Juniku	30	30	0	0	0	0	0	0	0
Gjithsejtë	**365**	**345**	**20**	**194**	**194**	**0**	**6**	**0**	**6**

Gjithsejt ankesa	565
Gjithsejt ankesat e shqyrtuara	539
Ankesa per shqyrtim per muajin vijues	26

TM4

Mujt	Ankesat Teknike te pranuara	Të shqyrtuara dhe të zgjedhura me kohë
Tetor	742	690
Nentor	630	583

Dhjetor	559	539
Gjithsejtë	**1931**	**1812**

Mujt	Ankesat komerciale te pranuara	Të shqyrtuara dhe të zgjedhura me kohë
Tetor	2	2
Nentor	4	0
Dhjetor	6	0
Gjithsejtë	**12**	**10**

RAPORTI TM4 NGA DEPARTAMENTI TEKNIK

Tabelar ku janë të shënuara prishjet dhe punët e tjera të kryera nga shërbimi teknik në të gjithë zonën e shërbimit të K.R.U. "Hidrodrini" Sh.A. Pejë.

Muaji	Dhjetor 2023											
Njësia	Peja		Istogu		Klina		Deçani		Juniku		Total	
Llojet e prishjeve	Të lajmëru ara	Të krye ra	Të lajmëru ara	Të krye ra	Të lajmëru ara	Të krye ra	Të lajmëru ara	Të krye ra	Të lajmëru ara	Të krye ra	Të lajmëru ara	Të krye ra
Mirëmbajtja e rrjetit të ujësjellësit												
Prishje në rrjetin e ujësjellësit primar, nga Ø50 deri në Ø700	12	12	44	43	117	50	15	15	2	2	190	122
Prishje në rrjetin e ujësjellësit deri Ø50			74	71	117	66	55	55	25	25	271	217
Prishje në rrjetin e ujësjellësit shtëpiak - nga kyçja në gypin kryesor deri te ujëmatësi	313	273	33	31	79	16	81	81	52	52	558	453
Kyçjet e reja	9	9	3	3	51	51	47	47	13	13	123	123
Rehabilitim i rrjetit - shtrirje e rrjetit	20	20	3	3	2	2	12		4	4	29	29
Rregullim i infrastruktu rës-kubëzim							0	0	2	2	2	2
Mirëmbajtja e rrjetit të kanalizimit												
Debllokim i pusetave	269	269	82	82	65	66	30	30	3	3	449	450
Pastrim i pusetave	96	96	61	61	29	39	32	32	3	3	221	231
Renovim i prishjes së rrjetit të kanalizimit	48	48	6	6	4	4	3	3			61	61
Kyçjet e reja					33	33					33	33
Rregullim i infrastruktu rës - kubëzim	13	13			2	2	1	1			16	16
Kontrollë					102	154	13	13			115	167

Sektori i GIS						
	PEJA	ISTOGU	KLINA	DECANI	JUNIKU	TOTAL
Incizime të rekordeve të reja	138					138
Incizime të gypave të ri shtëpiak	125					125
Incizime të objekteve të reja	138					138
Incizime të rrjetit të ujësjellësit	3,125 m					3,125 m
Ndryshime të rekordeve	0					0
Konvertimi dhe importimi i rrjetit të ujësjellësit	36,500 m					36,500 m
Detektime	46					46
Ndërlidhja e GIS-it me faturim	138					138
Incizimi i pusetave të kanalizimit	0		862	913	404	2179cope
Incizime të rrjetit të kanalizimit	0		38790m	51000m	1400m	91190m
Incizimi i pusetave të ujërave atmosferike	0					
Incizimi i rrjetit të ujërave atmosferike	0					
Incizimi i hidrantëve	0					
Incizimi i valvulave	4					4

Prodhimi i ujit

Njësitë	Prodhimi m3 Tetor	Prodhimi m3 Nëntor	Prodhimi m3 Dhjetor	Total
Pejë	2,194,776	2,011,579	2,363,315	6,569,671
Istog	1,201,125	1,171,801	1,010,844	3,383,770
Klinë	316,485	334,095	333,084	983,664
Decan	379,440	513,465	541,885	1434790
Junik	55,160	65,320	69,140	189,620
Uji I Faturuar pa pagesë				
Totali			TOTAL	12,561,515

Raport i kualitetit të ujit dhjetor 2023

	Pika e mostrimit	Data	Ora	Cl_2 rezidual	pH 6.5 – 9.5	Turbullira 1.2 -2.4	Vërejtje
Pejë	Pompat thithëse	07.12.23	08:35	0.217 mg/l	7.48	0.09	
		14.12.23	09:00	0.209 mg/l	7.64	0.20	
		20.12.23	08:30	0.266 mg/l	7.67	<0.01	
		29.12.23	09:00	0.258 mg/l	7.77	0.17	
	Novosellë	07.12.23	10:46	0.23 mg/l		1.0	
		13.12.23	11:00	0.01 mg/l		0.31	
		18.12.23	10:48	0.24 mg/l		0.25	
	Raushiq	07.12.23	13:10	0.0 mg/l		1.39	
		18.12.23	12:17	0.0 mg/l		1.01	
	Treboviq	07.12.23	11:37	0.16 mg/l		1.11	
		27.12.23	11:58	0.28 mg/l		0.02	
		28.12.23	12:40	0.03 mg/l		<0.01	
	Vitomericë	07.12.23	11:22	0.0 mg/l		1.39	
		13.12.23	11:45	0.40 mg/l		0.29	
	Gorozhdec	19.12.23	11:56	0.19 mg/l		0.58	
	Shtëpia e mallrave	07.12.23	11:58	0.08 mg/l		0.05	
		18.12.23	11:41	0.17 mg/l		0.01	
	Tërstenik	27.12.23	12:39	0.0 mg/l		0.60	
	Banjë	13.12.23	11:29	0.91 mg/l		0.07	
		18.12.23	11:16	0.09 mg/l		0.66	
	Dubovë	07.12.23	11:10	0.13 mg/l		1.34	
		13.12.23	11:18	0.01 mg/l		0.31	
	Varrezat e qytetit	07.12.23	13:00	0.11 mg/l		0.19	
		18.12.23	13:10	0.12 mg/l		0.17	
	Parku i qytetit	07.12.23	12:49	0.10 mg/l		0.11	
		18.12.23	11:41	0.08 mg/l		0.01	
	Te Fabrika e Bukës	27.12.23	11:58	0.15 mg/l		0.22	
	Burimi Drini Bardhë	13.12.23	10:50	0.0 mg/l			Ujë i patrajtuar
		18.12.23	10:20	0.0 mg/l			Ujë i patrajtuar
	Uji i Zi	13.12.23	10:30	0.0 mg/l			Ujë i patrajtuar
		18.12.23	10:00	0.0 mg/l			Ujë i patrajtuar
Istog	Istog - qendër	11.12.23	11:10	0.27 mg/l			
		21.12.23	14:50	0.17 mg/l			
		29.12.23	14:05	0.27 mg/l			
	Gurrakoc	11.12.23	10:40	0.24 mg/l			
		21.12.23	14:30	0.26 mg/l			

		29.12.23	12:55	0.26 mg/l			
	Tomoc	11.12.23	10:50	0.23 mg/l			
		21.12.23	14:40	0.14 mg/l			
		29.12.23	12:40	0.23 mg/l			
	Qerdhja e fëmijëve	11.12.23	11:40	0.26 mg/l			
		21.12.23	15:15	0.16 mg/l			
		29.12.23	13:50	0.25 mg/l			
	SH.F .Bajram Curri	11.12.23	11:55	0.24 mg/l			
		21.12.23	11:40	0.20 mg/l			
		29.12.23	13:40	0.22 mg/l			
	Hidrodrini Istog	11.12.23	12:15	0.26 mg/l			
		21.12.23	15:55	0.16 mg/l			
		29.12.23	14:20	0.14 mg/l			
Deçan	Hyrje te qytetit	04.12.23	11:00	0.2 mg/l			
		11.12.23	11:20	0.2 mg/l			
		19.12.23	11:00	0.2 mg/l			
		26.12.23	11:00	0.2 mg/l			
	Qendra e qytetit	04.12.23	11:20	0.2 mg/l			
		11.12.23	11:40	0.2 mg/l			
		19.12.23	12:00	0.2 mg/l			
		26.12.23	11:40	0.2 mg/l			
	Sh.fillore Deçan	04.12.23	12:00	0.2 mg/l			
		11.12.23	12:00	0.2 mg/l			
		19.12.23	12:30	0.1 mg/l			
		26.12.23	12:30	0.2 mg/l			
	Carrabreg	04.12.23	13:00	0.2 mg/l			
		11.12.23	12:20	0.2 mg/l			
		19.12.23	13:00	0.2 mg/l			
		26.12.23	13:00	0.2 mg/l			
	Burimi Deçan	04.12.23	13:40	0.0 mg/l			Ujë i patrajtuar
		11.12.23	13:30	0.2 mg/l			
		19.12.23	13:30	0.2 mg/l			
		26.12.23	11:00	0.2 mg/l			
	Rezervuari Drenoc	04.12.23	13:40	0.2 mg/l			
		11.12.23	14:00	0.2 mg/l			
		19.12.23	12:30	0.2 mg/l			
		26.12.23	12:30	0.2 mg/l			
	Prilep	04.12.23	11:00	0.2 mg/l			
		11.12.23	13:40	0.2 mg/l			
		19.12.23	14:00	0.2 mg/l			
		26.12.23	12:30	0.2 mg/l			
	Strellc	04.12.23	13:11	0.2 mg/l			
		11.12.23	13:20	0.1 mg/l			

		19.12.23	14:20	0.1 mg/l			
		26.12.23	14:30	0.1 mg/l			
	Isniq	04.12.23	15:00	0.1 mg/l			
		11.12.23	15:20	0.1 mg/l			
		19.12.23	15:30	0.1 mg/l			
		29.12.23	14:20	0.1 mg/l			
	Krushec	04.12.23	13:50	0.2 mg/l			
		11.12.23	14:30	0.2 mg/l			
		19.12.23	13:50	0.2 mg/l			
		29.12.23	14:20	0.2 mg/l			
Junik	Sh.fillore	01.12.23	08:25	0.22 mg/l	7.0		
		08.12.23	08:23	0.21 mg/l	7.2		
		18.12.23	12:32	0.19 mg/l	7.0		
		29.12.23	08:23	0.21 mg/l	6.8		
	Shkolla e mesme	01.12.23	08:34	0.21 mg/l	7.0		
		08.12.23	08:12	0.20 mg/l	7.2		
		18.12.23	12:24	0.18 mg/l	7.0		
		29.12.23	08:37	0.21 mg/l	6.8		
	L.Agim Ramadani	01.12.23	08:54	0.35 mg/l	7.1		
		08.12.23	08:47	0.34 mg/l	7.2		
		18.12.23	12:15	0.27 mg/l	7.2		
		29.12.23	09:02	0.36 mg/l	7.0		
Klinë	Hyrje te qytetit	01.12.23	09:15	0.1 mg/l	7.0		
		11.12.23	09:14	0.1 mg/l	7.0		
		20.12.23	09:36	0.1 mg/l	7.0		
		29.12.23	09:34	0.1 mg/l	7.0		
	Te komuna	01.12.23	09:01	0.2 mg/l	7.0		
		11.12.23	09:01	0.2 mg/l	7.0		
		20.12.23	09:27	0.2 mg/l	7.0		
		29.12.23	09:26	0.2 mg/l	7.0		
	Kroni te st p.Jarine	01.12.23	08:39	0.4 mg/l	7.0		
		11.12.23	08:39	0.4 mg/l	7.0		
		20.12.23	08:49	0.4 mg/l	7.0		
		29.12.23	08:42	0.4 mg/l	7.0		
	Zyret e ujësjellësit	01.12.23	08:02	0.2 mg/l	7.0		
		11.12.23	08:01	0.2 mg/l	7.0		
		20.12.23	08:03	0.2 mg/l	7.0		
		29.12.23	08:01	0.2 mg/l	7.0		
	Kisha katolike	01.12.23	09:41	0.2 mg/l	7.0		
		11.12.23	09:55	0.2 mg/l	7.0		
		20.12.23	10:23	0.2 mg/l	7.0		
		29.12.23	10:36	0.2 mg/l	7.0		
	Fabrika e ujit	01.12.23	08:23	0.3 mg/l	7.0		

		11.12.23	08:20	0.3 mg/l	7.0		
		20.12.23	08:21	0.3 mg/l	7.0		
		29.12.23	08:19	0.3 mg/l	7.0		

Kontrolli rutinor i kualitetit të ujit për pije

Datë: 01.12.2023 - 31.12.2023 dhjetor 2023

IRSH P - Pejë

Regjioni	Komuna	Vendi i marrjes së mostrës se ujit	Nr. i mostrave total	Nr. i mostrave bakteriale	Nr.i mostrave kimike	Klori rezidual Vlera referente 0.2 – 0.5 mg l	Vërejtje / Koment
Pejë		Burim	2	1	1	0.0 mg/l	
	Pejë	Rrjeti	23	13	10	0.1 mg /l -0.4 mg/l	-
		Total	**25**	**14**	**11**		
		Burim	2	1	1	0.0 mg/l	
	Istog	Rrjeti	11	7	4	0.0 mg/ l-0.5 mg/l	1 moster pa klor
		Total	**13**	**8**	**5**		
		Burim	2	1	1	0.0 mg/l	
	Deçan	Rrjeti	19	11	8	0.1 mg/l-0.3 mg/l	1 moster pa klor
		Total	**21**	**12**	**9**		
		Burim	2	1	1	0.0 mg/l	
	Junik	Rrjeti	2	1	1	0.0 mg/l- 0.5 mg/l	-
		Total	**4**	**2**	**2**		
		Burim	2	1	1	0.0 mg/l	
	Klinë	Rrjeti	8	5	3	0.1 mg/l-0.5 mg/l	1 moster pa klor
		Total	**10**	**6**	**4**		
Regjioni Pejë		Burim	10	5	5		
		Rrjeti	63	37	26		
		Total	**73**	**42**	**31**		

Istog: Vrellë një mostër pa klor

Decan : Strell i ulët një mostër pa klor

Junik: turbullirë te kaptazha

Klinë: Hyrje te qytetit mostër pa klor

Parametrat tjerë fiziko kimik janë sipas standardeve për ujin e pijes ,parametrat mikrobiologjik janë sipas standardeve për ujin e pijes

ANALIZA KIMIKE E UJIT TË PIJES / KUR " HIDRODRINI" - PEJË
Periudhe 01.-31.12.2023 sipas kontrates

KUR " Hidrodrini " Peje Pika e mostres	DATA / R1 / R2 / R3	PARAMETRAT / NORMAT														
		TEMPERATURA 12 (C)	ERA	SHIJA	TURBULLIRA 1.2 - 2.4	NGJYRA 20	pH 6.5 - 9.5	KMnO4 (mg/l) 0.5-10	KLORI REZID. Cl 2 (mg/l) 0.2-0.5	KLORURET, Cl (mg/l) 250	AMONIAKU,NH3 (mg/l) 0.5	NITRITET,NO2 (mg/l) 0.005	NITRATET,NO3 (mg/l) 50	HEKURI,Fe (mg/l) 0.2	MANGANI,Mn (mg/l) 0.05	PËRQUESHMËRIA 1500 m/s
Pompa thithese1	04.12.23/R1-R2		pa	pa	0.01		8.1	1.26	0.1	7 .0	0.14	0.054	1 .0	0 .0	0.003	240
Shtepia e mallrave 2																
Varrezat e qytetit 3	04.12.23/R1-R2		pa	pa	0.01		8.14	1.58	0.2	5.6	0.12	0.033	2 .0	0 .0	0.0031	243
	18.12.23/R1-R2		pa	pa	0.01		8.42	1.9	0.1	8.75	0.2	0.029	0.92	0 .0	0.003	246
	29.12.23/R1				0.01				0.2							
Motel Dardania 4	11.12.23/R1-R2		pa	pa	0.32		8.14	1.58	0.1	6.65	0.25	0.0054	1.06	0 .0	0.0036	228
Fidanishte 6	04.12.23/R1				0.01				0.2							
	18.12.23/R1-R2		pa	pa	0.01		7.98	2.21	0.2	13.3	0.2	0.0044	1.23	0 .0	0.0032	230
Vitomirice 7	08.12.23/R1-R2		pa	pa	0.01		8.35	1.58	0.2	5.25	0.12	0.016	1.9	0 .0	0.0031	224
n 8	11.12.23/R1-R2		pa	pa	0.01		8.14	1.26	0.2	7.35	0.34	0.0041	1.85	0 .0	0.0032	213

Ozdrir																
Novoselle 9	22.12.23/R1-R2		pa	pa	0.01		8.57	1.26	0.3	8.4	0.28	0.0082	9.23	0 .0	0.0045	199
Loxhe 10	29.12.23/R1-R2		pa	pa	0.01		8.43	1.26	0.1	7.35	0.038	0.044	1.54	0 .0	0.0029	232
Zahaq 11	08.12.23/R1				0.33				0.1							
	22.12.23/R1-R2		pa	pa	0.01		8.46	1.26	0.2	8.05	0.28	0.0071	9.1	0 .0	0.004	198
Burimi Radavc	11.12.23/R1-R2		pa	pa	0.01		8.15	1.9	0 .0	7.7	0.3	0.013	1.98	0 .0	0.0031	207
Istog Qendra e qytetit 2	21.12.23/R1				0.01				0.2							
Istog Shkolla fillore 3	07.12.23/R1-R2		pa	pa	0.01		8.3	1.26	0.2	10.5	0.11	0.044	3.22	0 .0	0.0033	212
Istog Qerdhja e familjve 4	21.12.23/R1-R2		pa	pa	0.01		8.92	2.21	0.2	7 .0	0.21	0.027	3.44	0 .0	0.0039	226
ɔc 5	07.12.23/R1-R2		pa	pa	0.01		8.21	1.9	0.2	10.5	0.11	0.044	1.9	0 .0	0.0034	213

Gurakc																
Bannja e Pejes 6	21.12.23/R1				0.01				0.1							
Burgu I Dubraves 7	07.12.23/R1-R2		pa	pa	0.01		8.28	2.53	0.1	9.1	0.11	0.088	1.85	0 .0	0.0033	209
Vrelle 10	21.12.23/R1-R2		pa	pa	0.01		8.61	1.9	0 .0	9.8	0.23	0.027	3.44	0 .0	0.0036	245
Burimi Istog0	07.12.23/R1				0.01				0 .0							
Decan Hyrja e Qytetit 2	12.12.23/R1-R2		pa	pa	0.01		8.27	2.21	0.2	8.05	0.17	0.014	1.14	0 .0	0.003	149
Decan Qendra e Qytetit3	12.12.23/R1				0.01				0.2							
Res.Besian a4	12.12.23/R1				0.06				0.2							
lla	12.12.23/R1-R2		pa	pa	0.28		8.32	2.84	0.2	7 .0	0.19	0.01	2.47	0 .0	0.0033	143

Decan Shkollore5																
Carrabreg7	12.12.23/R1-R2		pa	pa	0.01		8.23	1.9	0.2	8.05	0.2	0.011	1 .0	0 .0	0.0035	152
Burimi Deqan-0	12.12.23/R1				0.05				0 .0							
Junik L.Agim Ramadani5	05.12.23/R1-R2		pa	pa	0.79		8.16	2.21	0.3	10.05	0.21	0.061	3.58	0 .0	0.0038	268
Kaptazha Junik-0	05.12.23/R1-R2		pa	pa	13.8		8.11	3.16	0 .0	6.65	0.17	0.09	7.91	0 .0	0.0045	154
Kline Stacioni I Trenit-2	20.12.23/R1-R2		pa	pa	1.12		8.24	2.53	0.1	18.2	0.17	0.051	13.4	0 .0	0.0046	479
Kline Hyrja e Qytetit-3	06.12.23/R1-R2		pa	pa	0.01		7.93	1.9	0 .0	37.8	0.11	0.037	24.7	0 .0	0.0039	620
Kline drejtoria ujesjellesit4	20.12.23/R1				2.14				0.2							

Kline Gjimnazi-5	06.12.23/R1-R2		pa	pa	1.75		7.89	1.58	0.2	23.45	0.12	0.047	17.3	0 .0	0.0042	565
Kline Kisha katolike6	06.12.23/R1				1.96				0.2							
Kline Kaptazha para klorinimit-0	06.12.23/R1-R2		pa	pa	1.17		8.23	2.21	0 .0	22.75	0.11	0.034	12 .0	0 .0	0.0038	424

HD06-DE 5 Prilep	05.12.23/R1-R2		pa	pa	0.01		8.55	2.21	0.2	5.6	0.14	0.015	0.97	0 .0	0.0032	65
HD07-DE3 Papiq	19.12.23/R1-R2		pa	pa	0.01		8.86	2.21	0.1	9.1	0.16	0.019	1.41	0 .0	0.0034	176
-D08-DE 1 Isniq	19.12.23/R1-R2		pa	pa	0.01		8.69	1.26	0.1	6.65	0.17	0.017	1.36	0 .0	0.0031	190

HD09-DE 1 Strellc I ulet	19.12.23/R1-R2		pa	pa	0.01		8.76	1.9	0 .0	8.4	0.19	0.016	4.86	0 .0	0.0034	172
DE-9 Maznik	26.12.23/R1-R2		pa	pa	0.01		8.76	1.9	0.1	11.9	0.064	0.033	1.14	0 .0	0.0028	170
HD06-DE2 Gllogjan	26.12.23/R1-R2		pa	pa	0.05		8.87	2.53	0.1	6.65	0.089	0.021	0.88	0 .0	0.0028	75

Pika e mostrimit Data	R1 R2	Cl. Rez.	E. Coli 0 < 300 >300	Bakterie koliforme	Nr. i kolonive 22°	Nr. i kolonive 37°	Streptokoke me prejardhje fekale	Shenim
Peje 04 12 2023								
Pompa thithese	R1-R2	0.1	0	0		0	0	
Varrezat e qytetit	R1-R2	0.2	0	0		0	0	
Fidanishte	R1	0.2	0	0				
Decan 05 12 2023								
Prilep	R1-R2	0.2	0	0		0	0	
Junik 05 12 2023								
Kaptazha	R1-R2	0. 0	0	0		0	0	
Lagja Agim Ramadani	R1-R2	0.3	0	0		0	0	
Kline 06 12 2023								
Kaptazha	R1-R2	0. 0	0	0		0	0	
Hyrja e qytetit	R1-R2	0. 0	0	0		0	0	
Gjimnazi	R1-R2	0.2	0	0		0	0	
Kisha Katolike	R1	0.2	0	0				

Muaji _____ Viti_____

Pika e mostrimit Data	R1 R2	Cl. Rez.	E. Coli 0 < 300 >300	Bakterie koliforme	Nr. i kolonive 22°	Nr. i kolonive 37°	Streptokoke me prejardhje fekale	Shenim
Istog 07 12 2023								
Burimi	R1	0. 0	0	0				
Shkolla fillore	R1-R2	0.2	0	0		0	0	
Gjurrakoc	R1-R2	0.2	0	0		0	0	
Burgu I Dubraves	R1-R2	0.1	0	0		0	0	
Peje 08 12 2023								
Vitomirice	R1-R2	0.2	0	0		0	0	
Zahaq	R1	0.1	0	0				
Peje 11 12 2023								
Burmi Radavc	R1-R2	0. 0	0	0		0	0	
Motel Dardania	R1-R2	0.1	0	0		0	0	
Ozdrim	R1-R2	0.2	0	0		0	0	

Muaji _____ Viti_____

Pika e mostrimit Data	R1 R2	Cl. Rez.	E. Coli 0 < 300 >300	Bakterie koliforme	Nr. i kolonive 22°	Nr. i kolonive 37°	Streptokoke me prejardhje fekale	Shenim
Kline 06 12 203								
Burimi Jarine	R1-R2	0. 0	0	0		0	0	
Stacioni I trenit	R1-R2	0.3	0	0		0	0	
Tikvesh rezervoar	R1-R2	0. 0	0	0		0	0	
Fabrika e ujit	R1-R2	0.8	0	0		0	0	
Kisha katolike	R1-R2	0.3	0	0		0	0	
Istog 08 12 2023								
Burimi	R1-R2	0. 0	0	0		0	0	
Burimi Istog	R1-R2	0. 0	0	0		0	0	
Shushice pas trajtimit	R1-R2	0.02	0	0		0	0	
Rakosh	R1-R2	0. 0	>300	300		300	0	
Dobrushe	R1-R2	0. 0	<100	200		100	0	

Muaji _____ Viti_____

Pika e mostrimit Data	R1 R2	Cl. Rez.	E. Coli 0 < 300 >300	Bakterie koliforme	Nr. i kolonive 22°	Nr. i kolonive 37°	Streptokoke me prejardhje fekale	Shenim
Decan 12 12 2023								
Burimi	R1	0. 0	0	0				
Hyrja e qytetit	R1-R2	0.2	0	0		0	0	
Qendra e qytetit	R1	0.2	0	0				
Rest. Besiana	R1	0.2	0	0				
Shkolla fillore	R1-R2	0.2	0	0		0	0	
Carrabreg	R1-R2	0.2	0	0		0	0	
Peje 13 12 203								
Uji I zi para trajtimit	R1-R2	0. 0	0	0		0	0	
Rezervoar Uji I Zi	R1-R2	0. 0	0	0		0	0	
Pompa thithese	R1-R2	0.1	0	0		0	0	
Drini I Bardhe- burimi	R1-R2	0. 0	0	0		0	0	
Banje e Pejes	R1-R2	0.07	0	0		0	0	

Muaji _____ Viti_____

Pika e mostrimit Data	R1 R2	Cl. Rez.	E. Coli 0 < 300 >300	Bakterie koliforme	Nr. i kolonive 22°	Nr. i kolonive 37°	Streptokoke me prejardhje fekale	Shenim
Peje 18 12 2023								
Shtepia e mallrave	R1-R2	0.1	0	0		0	0	
Fidanishte	R1-R2	0.2	0	0		0	0	
Decan 19 12 2023								
Papiq	R1-R2	0.1	0	0		0	0	
Isniq	R1-R2	0.1	0	0		0	0	
Strellc	R1-R2	0. 0	0	0		0	0	
Kline 20 12 2023								
Stacioni I trenit	R1-R2	0.1	0	0		0	0	
Drejtoria ujesjellesi	R1	0.2	0	0				
Istog 21 12 2023								
Qendrae qytetit	R1	0.2	0	0				
Qerdhja e femijeve	R1-R2	0.2	0	0		0	0	
Banja e Pejes	R1	0.1	0	0				
Vrelle	R1-R2	0. 0	0	0		0	0	

Pika e mostrimit Data	R1 R2	Cl. Rez.	E. Coli 0 < 300 >300	Bakterie koliforme	Nr. i kolonive 22°	Nr. i kolonive 37°	Streptokoke me prejardhje fekale	Shenim
Peje 22 12 2023								
Novoselle	R1-R2	0.3	0	0		0	0	
Zahaq	R1-R2	0.2	0	0		0	0	
Decan 20 12 2023								
Strellc I eperm	R1-R2		0	0		0	0	
CDF Dubovik	R1-R2		0	0		0	0	
Decan rezervoar	R1-R2		0	0		0	0	
Drenoc para trajtimit	R1-R2		0	0		0	0	
Raushiq	R1-R2		0	0		0	0	
Decan 26 12 2023								
Maznik	R1-R2	0.1	0	0		0	0	
Gllogjan	R1-R2	0.1	0	0		0	0	
Peje 29 12 2023								
Varrezat e qytetit	R1-R2	0.2	0	0		0	0	
Loxhe	R1-R2	0.1	0	0		0	0	

RAPORTI TM4 DEPARTAMENTI ADMINISTARTIV

SHERBIMI JURIDIK

I. **Tabela -1**

Kontratë	Vendim	Autorizim	Vërtetim	Ankesë	Përgjigje Në Padi	Kallëzim Penal	Kërkesë
38	191	3	5	15	6	1	35
Njoftim	Shpallje Konkursi	Anulim Konkursi	Referencë	Shënim Zyrtar			
3	11	2	//	///			

II. **Lëndët e përfaqësuar në Gjykatë për tremujorin e fundit të vitit 2023, nga Avokati i kontraktuar për shërbime Juridike dhe përfaqësim- Egzon Berlajolli, të shënuara si me poshtë:**

- Lënda me C.nr. 2012/23, me bazë juridike "Anulim Vendimi", ku Hidrodrini ka qenë e paditur, është dërguar përgjigje në padi, një seancë gjyqësore, AKTGJYKIMI ËSHTË MARR NË FAVOR TË HIDRODRINIT, është bërë ankesë nga pala paditëse, dhe është dërguar përgjigje në ankesë. Lënda momentalisht është në shqyrtim nga Apeli.
- Lënda me C.nr. 2691/21, me bazë juridike "Kompensim i pagës shtesë", ku Hidrodrini është e paditur, është dërguar përgjigje në padi dhe jemi në pritje të ftesës për seancë gjyqësore.
- Lënda me C.nr. 1993/23, me bazë juridike "Anulim Vendimi", është dërguar përgjigje në padi dhe jemi në pritje të ftesës për seancë gjyqësore.
- Lënda me C.nr.97/19, me bazë juridike "Kompensim dëmi", është mbajtur një seancë gjyqësore në terren, është caktuar ekspertiza gjyqësorë dhe është caktuar seanca e radhës me datë 05.02.2024.
- Lënda me C.nr. 2835/23, me bazë juridike "Ndërprerja e kundërligjshme e marrëdhënies së punës", është mbajtur një seancë gjyqësore, është caktuar ekspertiza dhe seanca e radhës është caktuar me datë 16.01.2023.
- Lënda me C.nr. 2817/23, me bazë juridike "Kontest pune", është mbajtur një seancë gjyqësore, është caktuar ekspertiza dhe jemi në pritje të caktimit të seancës se radhës.
- Lënda me C.nr. 379/17, me bazë juridike "Vërtetim pronësie", janë mbajtur 2 seanca gjyqësore, jemi në pritje të caktimit të seancës tjetër.

III. **Përfaqësim në Prokurorin Themelore në Pejë për kallëzimet penale për kyçje ilegale**

- Është dërguar Kallëzim penal për kyçje ilegale dt.11.12.2023 për të pandehurin "Drini i Bardhë" SHPK, vlera e demit 5,106.89€.
- Marrëveshjet e arritura përmes ndërmjetësuesit me datën 23.10.2023 dhe këshillit prokurorial -Pejë
- Lënda - PP/IInr.1319/2023, e përfunduar pas marrëveshjes së arritur është paguar borxhi.

IV. Është punuar raporti i detajuar për secilën dosje të punëtoreve nga praktikantja qe është angazhuar në zyrën ligjore, nga gjithsejte 256 dosje të punëtoreve sa gjinden në arkiv, 14 prej tyre nuk kane kontrata valide.

V. Është punuar raporti për të gjitha shkresat e lëndëve përmbarimore që posedon kompania, nga praktikantja që është angazhuar në zyrën ligjore, si me poshtë i prezantuar:

- Lëndët -pa adresë gjithsej (kërkesë nga përmbaruesit për identifikim të adresave për debitorët) 548;
- Lëndët-Aktvendim -Gjyqësor qe debitori obligohet ta paguaj borxhin ndaj kreditorit, aprovohet pjesërisht si e bazuar borxhi -15 lëndë;
- Lëndët- kërkesë e përfunduara plotësisht -12;
- Lënda-anulim kërkese -1;
- Lënda -pranohet si e bazuar kërkesa e debitorit -1.
-

VI. **Shërbimi juridik ka hartuar këto rregullore:**

- Rregulloren mbi organizimin e brendshëm dhe sistematizimin e vendeve dhe detyrave të punës;
- Rregullore mbi pagat dhe kompensimet tjera;
- Rregullore për matjen e ujit, instalimit dhe leximin e pajisjeve matëse të ujit.

VII. **Janë dërguar kërkesa për raport të detajuar, për të gjitha lëndët që janë dorëzuar në procedure përmbarimore tek përmbaruesit:**

- Jeton Krasniqi, Zija Bala, Blerim Baloku.

VIII. **Ky shërbim ka kryer edhe punë tjera shtesë:**

- Përpilimi i kontratave të ndryshme, sipas nevojave që ka Kompania;
- Përpilimi i vendimeve sipas kërkesave të KE;
- Pjesëmarrja në komisione të ndryshme;
- Dhënia e këshillave juridike;
- Përfaqësimi i kompanisë në Pakurori dhe arritja e marrëveshjeve me ndërmjetësim etj;
- Janë shqyrtuar dhe zgjidhur, ankesat/kërkesat e konsumatorëve, gjithsejtë 26 ankesa/kërkesa të konsumatorëve.

Përveç punëve të lartcekura shërbimi juridik ka kryer edhe punë tjera si punët administrativë që kanë të bëjnë me çështjen e personelit, dhe çështjet tjera.

IX. **Nga të dhënat e prezantuara nga departamenti komercial, për kontrata e shërbimeve të ujit kemi të dhënat si vijon:**

- Për TM4 - janë kryer gjithsejte 2,297 kontrata të shërbimeve të ujit.

ZBNj

Tabela -1

REKRUTIMET DHE MBAJTJA E TË PUNËSUARVE

NDRYSHIMET NË STAF	*TM4 2023*
NUMRI I STAFIT NË TM4 2023	268
KONKURSE TË SHPALLURA	11
KONKURSE TË ANULUARA	4
NDËRRIMET E POZITËS	6
PUSHIMET PA PAGESË	1
PUNËSIMET E REJA	16

PUNËSIMET, PUSHIMET NGA PUNA:

Tremujori i katërt 2023 Punësimet e reja

Gjatë tremujorit të katërt KRU''Hidrodrini''Sh.A.Pejë, ka punësuar 16 punonjës të rinj për pozita të ndryshme.

Tabela -2

Nr.	Data e fillimit të punës	Pozita	Njësia
1.	05.10.2023	Teknik i TI-së	Pejë
2.	06.10.2023	Inkasant	Pejë
3.	23.10.2023	Mirëmbajtës i Pompave	Klinë

4.	23.10.2023	Inxhiniere për Humbje te Ujit	Pejë
5.	Praktikante	Për Zyrtare Ligjore	Pejë
6.	Praktikante	Laborator në ITUN	ITUN
7.	01.11.2023 Një Punëtor	Punëtor për Mirëmbajtjen e rrjetit të ujësjellësit	Istog
8.	01.11.2023 Katër punëtor	Punëtor për mirëmbajtjen e rrjetit të kanalizimit	Istog
9.	01.11.2023 Dy Punëtor	Rojtar/Koordinator	Istog
10.	05.12.2023	Inspektor	Deçan
11.	06.12.2023	Zyrtar çertifikues	Pejë
12.	12.12.2023	Zyrtare Ligjore	Pejë

Gjatë tremujorit të katërt 2023 ka pasur ndërrime pozitash si në vijim :

1. **M. Q** nga pozita Inspektor sistemohet ne vendin tjetër të punë si Kryeinspektor.
2. **M.M** nga pozita Inxhinier i Hidroteknikës në sektorin e planifikimit dhe humbjeve te ujit sistemohet ne vendin tjetër të punë si Zyrtar për Planifikim dhe Zhvillim.
3. **L.H** nga pozita Vozitës sistemohet në vendin tjetër të punës si Kryepunëtor i vozitësve/ Debllokuës .
4. **P.J** nga Përgjegjës i furnizimit me ujë emërohet Ushtrues Detyre si Menaxher në Njo Deçan.
5. **B.Z** nga pozita e Mjeshtrit sistemohet ne vendin tjetër të punë si Mirëmbajtës i Objektit.
6. **M.K** nga pozita Mirëmbajtës i Pompave sistemohet ne vendin tjetër të punë si Ndihmës Depoisti.

KONKURSE TË SHPALLURA / ANULUARA

Në muajin Dhjetor është rishpallur konkursi për Mikrobiolog/Biolog, po i njëjti konkurs më herët është anuluar duke u bazuar në Nenin 6 paragrafi 5 pika 5.1 të UA Nr.07/2017 .

Nga konkurset e shpallura me herët kam pranuar vendimet nga komisionet për përzgjedhjen e kandidatëve për pozitat **Zyrtar për siguri dhe bazat e të dhënave (Teknologjia Informative), Teknik Laboratori në analiza bakteriologjike,** si dhe për pozitën **Inspektor 2 (dy) ekzekutues në NJO Pejë.**

Vlerësimi i konkurseve behët nga komisionet e emëruara .

Tabela-3

Trajnim		Punëtoret pjesëmarrës
	Emri i trajnimit dhe numri i pjesëmarrëseve	
1.	Trajnim dy ditor për ngritjen e kapaciteteve të OSHC-ve dhe institucioneve mbi mekanizmat dhe qasjen psikologjike ndaj viktmave të trafikimit me qenie njerëzore dhe viktimat e dhunës në bazë gjinore .	Zyrtarja për mbrojtje dhe siguri në punë Trajnim nga Ministria e Punës dhe Mirëqenies Sociale
2.	Trajnimi për mbrojtje dhe siguri në punë	Punëtoret e terenit si dhe ata te ITUN-it Trajnim i paraparë nga Tender 010/23

Përgatitja e listave të pagave behët nga Zyrtarja e Burimeve Njerëzore dhe pastaj dërgohet për ekzekutim të Zyra e Financave .

PËRBËRJA E STAFIT

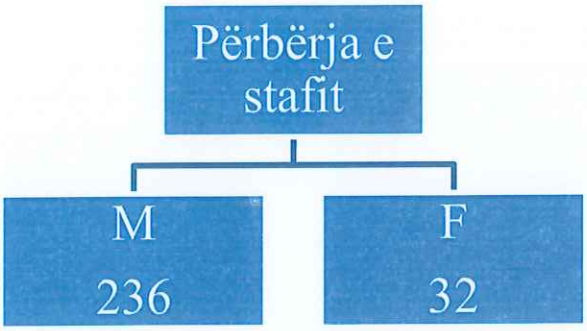

Vlerësimi i performancës - është duke u bërë sipas rregullores nr.21/2020 për procedurën e vlerësimit të rezultateve në punë të nëpunësve civil dhe nëpunësve të shërbimeve publike .

SIGURIA DHE SHËNDETI NË PUNË

Data	Vizita ne Teren	Të Gjeturat	Rekomandimet	Masat e ndërmarra	Vërejtje
03.10.2023 05.10.2023 05.10.2023 19.10.2023 20.10.2023 31.10.2023 01.11.2023 06.11.2023 07.11.2023 08.11.2023 08.11.2023 16.11.2023 17.11.2023 20.11.2023 21.11.2023 24.11.2023 05.12.2023 07.12.2023 13.12.2023 Takim me NMA 20.12.2023 27.12.2023 28.12.2023	KRU-Klinë Komision Teren ne Qarshi të Gjatë Teren Rr.E. Engel Teren Rr.E.Engel Trajnim për SSHP Trajnim me punëtore Trajnim me Administrate Matjet e Pluhurit me NMA Teren ne Radavc Lëndimi i Punëtorit Teren Radavc Teren ne ITUN Teren ne Deçan Teren ne Istog Teren ne Qarshin e Gjatë Takim me Sek, ZKF, Dep Teknik, Komercial, Dep për Cilësinë e Ujit Teren ne ITUN, Junik e Deçan Përfundimi i Projektit për Vlerësimin e Riskut Teren ne Rr. N. Terezë (Ndërrimi i Ujëmatëseve Zonal) Teren të Dulia (Ndërrimi i Ujëmatëseve Zonal) Teren ne zyrat përdhese të Objektit ne Pejë	Mungesa e PPM, çertifikatave, kontrolleve mjekësore Mungesa e shenjezimeve sinjalizimeve e mburojave Mungese e trajnimeve Mungese e Çertifikatave Ska Kuti të Ndihmës se Pare, as ne automjete as neper Objekte Ska dalje emergjente Ska Plan të Emergjences Pihet duhani ne zyra e Objekte të Kompanisë Gypat e azbestit Ka skadu afati për Ap për fikjen e zjarrit me 21.12.2023 Korozioni, makinat Qumështi Mirëmbajtja	Të sigurohen PPM për të gjithë punëtoret sipas ligjit Nr.04/L-161 Të sigurohen shenjezime sinjalizime dhe mburoja Të trajnohen të gathë punëtoret Të bëhen kontrolla e ekzaminime për P. Të rimburesohen Aparatet për fikjen e zjarrit menjëherë Të vendosen shkallet emergjente dhe rrugët për evakuim Të punohet Plani Emergjent Të punohen Planometrit neper Objekte Qumështi	Të merren masa ndaj atyre qe nuk u përgjigjen e-mailave zyrtar për Sigurinë dhe Shëndetin e punëtoreve ne teren dhe kërkesat e insistimet e SSHP-se, për atë gjithë përgjegjëseve Në realizim janë Të mbahen trajnime për 90 punëtoret, menjëherë Tu sigurohet qumështi punëtoreve sipas ligjit(disave) Gypat e azbestit, janë dërguar ne vend të sigurte sipas ligjit menjëherë Është aprovu nga Bordi kërkesa për kontrolle mjekësore Të tjerat mbeten të parealizuara, përveç projektit të ndërrimit të Ujëmatëseve zonal që ka përfunduar.	Përveç datës 03.10.2023 asnjë here tjetër nuk ka pas automjet për dalje ne teren Me datat 11.26.29.11.2023 nuk ka pas makine për SSHP Për dy sektorë është vetëm një makine zyrtare, dhe po hasim ne problematika të ndryshme Nuk lajmërohet as informohet Zyrtarja e SSHP-se për problematikat e shqetësimet të shumtën e herëve, as nga shefat as nga përgjegjësit Mungesa e makinës zyrtare Mosrealizimi me kohe i Rekomandimeve Mos përgjigjja e përgjegjëseve ndaj kërkesave të SSHP-se Panjohurit rreth SSHP-se Sigurimi i të gjitha PPM

Ky raport tremujor përfshihen aktivitetet dhe punët e Zyrtares për Mbrojtje dhe Siguri ne Punë
Objektiva jone e vitit 2023 ishte Vlerësimi i Riskut dhe Trajnimi i Punëtoreve rreth SSHP-se
Objektivat tona për vitin 2024 janë:
Ndarja e buxhetit për SSHP-ne
Kontrollet dhe ekzaminimet e punëtoreve, sigurimi i PPM dhe uniformave stinore, qumështi, dhe të gjitha të gjeturat e rekomanduara ti kthejmë ne realizim sipas Ligjit Nr.04L-161 për Siguri dhe Shëndet ne Punë.

RAPORT I ZYRES SE PROKURIMIT

RAPORTI 01.01.2023 deri 31.12.2023

	PLANIFIKIMI			REALIZIMI						
	PUNA-PROJEKTET KAPITALE									
NR.	EMERTIMI I PROJEKTIT	Buxheti I aprovuar	Data e parashikuar fillimit e procedures	DATA E INICIMIT TE PROCEDURES NGA NJESIA	GJENDJA AKTUALE E PROJEKTIT	Nenshkrimi I kontrates	Operatori ekonomik	Vlera Kontrates	Afati I implementimit	Vlera planifikuar e Projekteve qe jan ne proces tenderimit	
1	Shtepiz të parafabrikuar prej druri me montim ne Burimin e Drinit të Bardh për rojtar	23,000.00	3/10/2023	3/6/2023	Është Kontraktu	4/28/2023	Ermal Dinaj B.I., Pejë, Pejë,	20,583.68	10.05.2023 56 dite pune		
2	Rehabilitimi i rrethojave te objektet e sistemeve të ujitë, siç janë rezervuaret, Burimet e ujitë dhe tjer.	40,000.00	3/16/2023	3/10/2023	Është Kontraktu	5/4/2023	Grup i Operatorëve Ekonomik IDEOR	31,400.86	10.05.2023 09.08.2023		
3	Funksionalizimi Stacioneve të klorimit për Ujin nga Burimet Istog, Vrell dhe të tjeret.	50,000.00	3/28/2023	5/11/2023	Është Kontraktu	6/19/2023	V - SHALA SH.P.K., , Baran, BARAN	49,887.21	03.06.2023 90 ditë		
4	Rehabiitmi i stacionit te klorimit në Pëjë, si dhe ndërimi i pjesëve të vjetruara.	50,000.00	3/30/2023	5/11/2023	Është Kontraktu	6/19/2023	V - SHALA SH.P.K., , Baran, BARAN	49,996.60	03.06.2023 90 ditë		
5	Ndertim i Trafos në Nj.O. Klinë	100,000.00	3/20/2023	3/30/2023	Është Kontraktu	5/23/2023	Grup i Operatorëve Ekonomik ERPOWER SH.P.K; VOLTECHZ SH.P.K., 2 Korriku, VITI	72,000.02	05.06.2023 50 ditë.		
6	Ndërtimi i zyreve në Istog për Nj.O. Istog. (Faza e par)	50,000.00	7/20/2023		Shtyhet për vitin 2024					50,000.00	Eshtë arritur marrëveshje me KK Istog për bashkëfinancim me implementim në vitin 2024

7	Rrjeti i Ujësjellësit në Jarinë dhe bashkësin teritoriale Gjemail Kada, Pjesa Veriore, Tabjet (faza e treë)	150,000.00	5/22/2023	7/6/2023	Është Kontraktu	8/15/2023	**SH.P.K., Rr.Luan Haradinaj Sol.1 H.1, Prishtinë**	144,977.16	04.09.2023 180 ditë		
8	Rehabilitimi i rrjetit të ujësjellesit në qytetin e Pejës dhe në fshatrat të komunes së Pejës. (Dy LOT)	117,000.00	8/10/2023	8/25/2023							Me rishikimin e buxhetit, buxheti për këtë projekt është rritur për 17,000.00
	LOT: 1 Quteti			10/17/2023	Është Kontraktu	11/30/2023	**Grup i Operatorëve Ekonomik ROSI TRADE SH.P.K.; MIRUSHA COMPANY**	63,362.17	11.12.2023 180 ditë		
	LOT: 2 Fshatrat			8/25/2023	Është Kontraktu	10/5/2023	**V - SHALA SH.P.K., , Baran, BARAN**	43,426.36	06.10.2023 180 ditë		
9	Rehabilitimi i rrjetit të ujësjellesit në Njesit Operacionale Istog, Klinë dhe Junik. (Tri LOT)	85,000.00	6/1/2023	5/25/2023	Është Kontraktu	7/24/2023					
	LOT: 1 Nj.O. Istog				Është Kontraktu	7/24/2023	**ALFA.i, rr. Ibrahim Rugova pn., 14000, Lipjan**	25,690.37	01.08.202360 ditë pune		
	LOT: 2 Nj.O. Klinë				Është Kontraktu	7/24/2023	**ALFA.i, rr. Ibrahim Rugova pn., 14000, Lipjan**	22,584.26	01.08.202360 ditë pune		
	LOT: 3 Nj.O. Junik				Është Kontraktu	7/25/2023	**Ermal Dinaj B.I., Pejë, -30000, Pejë**	27,112.27	01.08.202360 ditë pune		Kontrata është Nderpre Pasi qe O.E. në afatin e parapar për kryerjen e gjitha punëve ka bër vetem pastrimin e

10	Ndërtim i Depos për materijal tek Uji i zi	35,000.00	4/3/2023		Shtyhet për vitin 2024					35,000.00	Ne baze te rishikimit të buxhetit, ky projekt është shtyrë për në
11	Funksionalizimi i DMA zonave në qytetin e Pejës.	120000	3/27/2023	5/17/2023	Është Kontraktu	9/25/2023	X SH.P.K., Kalabria 17 Lam B nr.18,	88,420.94	28.09.2023 / 90 ditë		
	Renovimi I Depos në Nj.O. Istog	5,000.00	8/15/2023	9/11/2023	Është Kontraktu	10/11/2023	DUO CONSTRUCTION SH.P.K., Rruga Xhavit Bajraktari, 33 Prizren, 20000, Prizren	4,499.69	19.10.2023 17.11.2023		Me ryshikim buxhetit ky projekt është shtu në planifikimin e prokurimit
	Ndërtimi I rrjetit të ujësjellësit për Nj.O. Deçan, Gurrat e Hasan Agës LOT 1 Ndërtimi i rrjetit të ujësjellësit për burimin e gurrave të Hasan Ages.	150,000.00	8/5/2023	8/20/2023	Është Kontraktu LOT 1	10/27/2023	V - SHALA SH.P.K., , Baran, 30000, BARAN	57,195.78	06.11.2023 / 100 ditë		Me ryshikim buxhetit ky projekt është shtu në planifikimin e prokurimit
	LOT 2 Furnizimi dhe montimi i pusetave dhe ujëmatësve shtëpiak për fshatrat Poberrgje dhe Hulaj				Është Anulu per treten herë pasi nuk ka pas ofert të pergjegjshmë dhe prap per her te IV eshte ritenderu					55,996.90	Eshte Ri-tenderu me date: 21.12.2023
	Ndërtimi I rrethojeve tek burimi I "Ujit të Zi "	10,000.00	8/20/2023	8/31/2023	Është Kontraktu	28.09.2023.	" GREEN CONSTRUCTION " SH.P.K., Bill Klinton, -, PEJË	7,988.60	02.10.2023 01.11.2023		Me ryshikim buxhetit ky projekt është shtu në planifikimin e prokurimit

	Totali sipas Planifikimit per Vitin 2023	**985,000.00**								
	TOTALI PROJEKTE KAPITAL: (Kollona I Kontrata te nenshkruara) / (Kollona K Projekte ne procedur							**709,125.97**		**140,996.90**

FURNIZIMET

PLANIFIKIMI					**REALIZIMI**							
NR.	EMERTIMI I PROJEKTIT	Buxheti I aprovuar	Data e parashikuar fillimit procedures	DATA E INICIMIT TE PROCEDURES NGA NJESIA KERKUESE	GJENDJA AKTUALE E PROJEKTIT	Nenshkrimi I kontrates	Operatori ekonomik	**Vlera e kontrates**	Afati I implementimit	**Vlera planifikuar e Projekteve qe jan ne proces tenderimit**		
1	Furnizim me Pompa dhe frekfentor për stacione të pompave ekzistuëse. Në Pejë, Istog dhe Klinë.	70,000.00	5/3/2023	5/30/2023	**Është Kontraktu**	7/20/2023	**" EJONA " SH.P.K., Zahaq, Peja**	63,866.88	100 ditë 10.11.2023			
2	Furnizim me Inventar të zyreve (dollap - orman të metalt që mbyllen me çels).	10,000.00	3/16/2023	6/6/2023	**Është Kontraktu**	7/6/2023	**WOOD CORPORATION L.L.C., Rr.Ukë Bytyqi, Suharekë**	5,872.27	17.07.2023 16.08.2023			
3	Furnizim me automjete të punës	150,000.00	8/25/2023	8/30/2023	**Është Anulu per heren e dyt pasi nuk eshte pranu as nje ofert**					150,000.00	Me rishikimin e buxhetit, buxheti për këtë projekt është rritur për 50,000.00	**Eshte Ri-tenderu për IV herë me date: 28.12.2023**
4	Furnizim me minitraktor dhe paisjeve të tjera të nevojshem për kositje të barit dhe shperndares të llumit, ne ITUN.	6,000.00	4/14/2023		**Shtyhet për vitin 2024**					6,000.00	Në bazë të rishikimit të buxhetit, ky projekt është shtyrë për në vitin 2024	

5	Furnizim me paisje dhe reagensa për Labaratorin Mikro Biologjike.	25,000.00	6/28/2023	8/25/2023	**Është Kontraktu**	10/5/2023	**Access Solutions SH.P.K., Muharrem Fejza, PRISHTINË**	16,402.00	13.10.2023 / 40 ditë		
6	Furnizim me kemikate laboratorike - reagensa.	10,000.00	3/28/2023	3/15/2023	**Është Kontraktu**	4/28/2023	**B.I., Vasil Andoni, PRISHTINË,**	9,588.00	10.05.2023 09.11.2024		
7	Furnizim me aparatur (paisje) për Labaratorin Fiziko Kemik.	35,000.00	5/22/2023	6/14/2023	**Është Kontraktu**	7/20/2023	**Flamur Isufi B.I., Vasil Andoni, PRISHTINË,**	34,838.00	01.08.2023 15.09.2023		
8	Furnizim me Klorë të Gazd, Leng dhe atestim i bambolave. (Kontrat Korniz 36 muaj) 3x80.000,00	240,000.00	5/3/2023	6/13/2023	**Është Kontraktu**	9/15/2023	Operatorëve Ekonomik INFINITT SH.P.K.; LIGHT HOUSE; E LOGISTICS L.L.C., Dëshmorët e Kombit, PRISHTINË	66,667.64	15.09.2023 14.12.2024	160,000.00	Me rishikim buxhetit, buxheti për këtë projekt është zvogëluar për 160,000,00, pasi që kontrata kornizë është lidhur vetëm për 12 muaj.
9	Furnizim me Kemikate për ITUZ (Polimer)	100,000.00	9/5/2023	7/31/2023	**Është Kontraktu**	9/14/2023	Operatorëve Ekonomik AQUATIC SH.P.K.; RIS HEM, Mati 1, Mbreti Genc A43, Prishtinë	77,608.60	25.09.2023 24.01.2023		
10	Furnizim me karburant (Nafte-Euro Dizell dhe Benzin. (Kontrat Korniz 36 muaj) 3x133.334,00	400,002.00	6/12/2023	5/10/2023	**Procedurat e tenderimit jan transferu ne AQP**					400,002.00	Eshte nenshkru kontrata nga AQP
	LOT 1 Furnizim në pompat e O.E										
	LOT 2 Furnizim me cisterne ne depot e A.K.										

11	Furnizim me Vajra Specijale për ITUZ. (Kontrat Korniz 36 muaj.)	45,000.00	8/2/2023	10/23/2023	Është në vlersim					45,000.00
12	Furnizim me Goma, Vajra, Antifriz dhe Akumullatora për Automjete. (Kontrat Korniz 36 muaj) 3x35.000,00	105,000.00	8/1/2023	10/5/2023	Është Kontraktu	11/24/2023	APS SH.P.K., XHELAL HAJDA - TONI NR.120, RAHOVEC	57,599.99	Kontrat korniz 24.11.2023 23.11.2026	
13	Furnizim dhe vendosja e kamerave për sigurin e ITUZ me te gjitha pjesët percellëse.	20,000.00	8/10/2023		Nuk eshte dorezu Kerkesa dhe specifikimi teknik nga njesia kerkuese					
14	Furnizim me paisje TI	60,000.00	6/12/2023	8/21/2023	Është Kontraktu	9/28/2023	Inter Adria L.L.C., ALI KELMENDI NR.28, -, PRISHTINË	58,831.44	29.09.20231 50 ditë	
	LOT 1									
	LOT 2									
	LOT 3									
15	Furnizim me Gypa PE (për Ujësjellës dhe Kanalizim)	15,000.00	8/3/2023	10/18/2023	Është Kontraktu	11/24/2023	N.P.T. "Xërxa", XËRXË, XËRXË,	10,776.94	25.11.2023 24.12.2023	
16	Furnizim me Vegla Pune	35,000.00	5/15/2023	8/9/2023						
	LOT 1 Furnizim me vegla pune për punëtoret e mireembajtjes se rrjetit				Është Kontraktu	10/27/2023	Grup i Operatorëve Ekonomik ASDEK SH.P.K.; Afrim Sadriu B.I., Rr.Imzote Nike Prela H-2,Nr,10, Prishtina	15,310.38	06.11.2023 / 60 ditë	
	LOT 2 Furnizim me vegla pune për mekanik.				Eshte Anuluar pasi nuk ka pas oferta te pergjegjshm dhe prap eshte Ritenderu					13,000.00

Me rishikimin e buxhetit, buxheti për këtë projekt është rritur për 5,000.00

ESHTE RITENDERU per here tret me Date: 26.12.2023

	LOT 3 Furnizim me pompa të ndryshem.				Është Kontraktu	10/27/2023	N.P.T. " Bajra ", Lidhja e Prizrenit, Prishtine.	6,513.60	06.11.2023 / 60 ditë		
17	Furnizim me Fitingje (Pjesë fazonike) të imta nga 1/2" - 3" .	30,000.00	6/22/2023	7/11/2023	Është Kontraktu	8/22/2023	Kosova Water and Energy sh.p.k, Rr. Shkumbini 62, Mitrivicë.	24,829.14	04.09.2023 03.10.2023		
18	Furnizim me fitingje për gypa shpërndares nga DN 50 deri në DN 600	100,000.00	8/22/2023		Është Ri-tenderu					100,000.00	Është Ri-tenderu per here te dyte me: 27.12.2023
	LOT 1 Furnizim me fazoneri DN 50DN 600										
	LOT 2 Furnizim me klamsa -për riparim gypave (armatura)										
19	Furnizim me Gypa për presion të lartë deri në 250 bar, për debllokues dhe bagera.	6,000.00	4/25/2023	4/20/2023	Është Kontraktu	7/18/2023	Gazmend Bojku B.I., BETEJA E KOSHARËS, - 30000, PEJË	4,467.48			
20	Furnizim me tonera për printera	6,000.00	6/27/2023		Eshtë në vlersim					6,000.00	
21	Furnizim me PELET	12,500.00	10/2/2023	10/18/2023	Është Kontraktu	12/4/2023	SH.P.K., Sllatine e Madhe, 12000, Fushe Kosove	4,698.08	12.12.2023 22.12.2023		
22	Furnizim me Zhavor. (Kontrat Korniz 36 muaj) 3x12.000,00	36,000.00	4/18/2023	5/16/2023	Është Kontraktu	6/26/2023	" GURI GROUP " SH.P.K., VRELLË ISTOG, ISTOG	24,027.75	03.07.2023 02.07.2026		
23	Furnizim me Ujematesa të ndryshem	60,000.00	3/30/2023	7/4/2023	Është Kontraktu	8/8/2023	Grup i Operatorëve Ekonomik Infra-Plus SH.P.K.; Infra -Group.ks SH.P.K., Rr.Luan Haradinaj Sol.1 H.1, Prishtinë.	57,855.40	20.08.2023 100 ditë		60.000,00 nga ky projekt jan ridestinu për projektin IPA

24	Mirëmbajtja e pajisjeve dhe pjesët e këmbimit për ITUZ, (punët Elektrike dhe Mekanike)	74,340.00	5/30/2023	11/3/2023	Është Kontraktu						
	Lot1 Furnizim me pjese rezerv per mirembajtje dhe					12/22/2023	Access Solutions SH.P.K., Muharrem Fejza, -, PRISHTINË	23,545.86	27.12.2023 26.12.2025		
	LOT2 Furnizim me paisje-elektromotorra					12/22/2023	UNION L.L.C, Bulevardi Nena Tereze Nr.416, 10000, Prishtine	11,894.40	27.12.2023 26.12.2025		
25	Furnizim me pjëse për mirembajtje e pompave, pjës elektrike dhe mekanike duke perfshir Frekfentor, kontaktor, fida, siguresa, qarqe punuëse, enë ekspanzuëse dhe tjera. (Kontrat Korniz 36 muaj) 3x10.000,00	30,000.00	5/22/2023	10/23/2023	Është Ri-tenderu					30,000.00	Është Ri-tenderu per here te trete me: 28.12.2023
26	Furnizim me Gazë - Plin (Kontrat Korniz 36 muaj) 3x16.666,00	49,998.00	8/3/2023		Është Ri-tenderu					38,062.08	Është Ri-tenderu per here te dyte me: 18.12.2023
	Furnizim dhe instalim I pajisjeve për Server Room dhe Vmware	6,200.00	11/15/2023		Nuk eshte dorezu Kerkesa dhe specifikimi teknik nga njesia kerkuese						Me ryshikim buxhetit ky projekt është shtu në planifikimin e prokurimit
	Furnizim me ujëmatësa shtëpiak	70,000.00	8/20/2023	#########	Është në vlersim					70,000.00	Me ryshikim buxhetit ky projekt është shtu në planifikimin e prokurimit

	Furnizim dhe montim i pompave të kolorit (Ri-tender)	2,127.54	8/24/2023	8/24/2023	Është Kontraktu	9/22/2023	PROKIM SH.P.K., Rr. Azem Behluli nr.21, 10000, Prishtina	2,123.65		
	Totali sipas Planifikimit per Vitin 2023	1,809,167.54								
	TOTALI FURNIZIMI: (Kollona I Kontrata te nenshkruara) / (Kollona K Projekte ne procedur prokurimi)							577,317.50		1,018,064.08

SHERBIMET

PLANIFIKIMI				REALIZIMI						
NR.	EMERTIMI I PROJEKTIT	Buxheti I aprovuar	Data e parashikuar fillimit e procedures	DATA E INICIMIT TE PROCEDURES NGA NJESIA KERKUESE	GJENDJA AKTUALE E PROJEKTIT	Nenshkrimi I kontrates	Operatori ekonomik	Vlera kontrates	Afati I implementimit	Vlera planifikuar e Projekteve qe jan ne proces tenderimit
	Adaptimi i hapsirave per pune dhe furnizim me mobile	10,000.00	3/15/2022	#########	Ka perfundu	1/30/2023	" INFINITT " SH.P.K., Dëshmorët e Kombit, 10000, PRISHTINË	6,265.80	06.02.2023 08.03.2023	
1	Vlerësimi i riskut të vendeve të punës dhe trajnimi i punëtorëve në lëmin e SSHP nga një Kompani e licencuar për shërbime të sigurisë dhe shëndetit në punë.	18,000.00	3/14/2023	5/10/2023	Është Kontraktu	10/2/2023	Grup i Operatorëve Ekonomik NMA SH.P.K.; OZON space SH.P.K., Afrim Zhitia Bll.4 hy.6 nr.14, PRISHTINË,	8,888.00	09.10.2023 / 60 ditë	
2	Riparimi i gypave presopnit të lart (të Cisternave debllokuese dhe Bagerave).	6,500.00	3/28/2023	3/29/2023	Është Kontraktu	8/17/2023	Gazmend Bojku B.I., BETEJA E KOSHARËS, - 30000, PEJË	4,645.52		

3	Sherbimet e pastrimit te automjeteve dhe sherbimet të vullkanizerit për automjetet e HIDRODRINIT (Nj.O. Peje, Istog, Klin, Deçan dhe Junik). (Kontrat Korniz 36 muaj) 3x15.000,00	45,000.00	4/25/2023	4/12/2023							
	LOT: 1 Nj.O. Pejë				Është Kontraktu	7/18/2023	Dakaj-I Sh.P.K. Pejë	18,822.00	Kontrat korniz 36 muaj		
	LOT: 2 Nj.O. Istog				Është Anulu nuk ka pas as një ofert					10,000.00	
	LOT: 3 Nj.O. Klinë				Është Anulu nuk ka pas as një ofert					10,000.00	
	LOT: 4 Nj.O. Deçan				Është Anulu nuk ka pas as një ofert					5,000.00	
	LOT: 5 Nj.O. Junik				Është Anulu nuk ka pas as një ofert					1,000.00	
4	Vinklim - Rimbshtellja (Servisim) Elektromotorave. (Kontrat Korniz)	25,000.00	7/17/2023	8/10/2023	**Është Kontraktu**	9/28/2023	" AULONA " SH.P.K., Pjeter Bogdani, Gjakovë,	25,000.00			Me rishikimin e buxhetit, buxheti për këtë projekt është rritur për

5	Riparim dhe mirëmbajtja e Automjeteve, Kamionave dhe Eskavatorëve.	40,000.00	9/13/2023		Nuk eshte dorezu Kerkesa dhe specifikimi teknik nga njesia kerkuese						
6	Riparim dhe mirëmbajtja e pompave, frekfentoreve dhe pompave. (punë Elektrike dhe Mekanike)	30,000.00	7/12/2023	#########	Është Kontraktu	12/12/2023	" EJONA " SH.P.K., Zahaq, Peja	29,444.49	20.12.2023 19.12.2025	30,000.00	
7	Deponim i llumit kostoja për deponim, tek Ndërmarja e Ambientit	22,350.00	4/18/2023		Nuk eshte dorezu Kerkesa dhe specifikimi teknik nga njesia kerkuese						
8	Sigurimi Shëndetsot për punëtoret e KRU ,,HIDRODRINI. (Kontrat Korniz 36 muaj) 3x 78.000,00	234,000.00	9/13/2023	#########	Është Kontraktu	12/28/2023	KOMPANI E SIGURIMEVE " ELSIG " SH.A., TRINGË SMAJLI,3, -, PRISHTINË	232,677.00	01.01.2024 31.12.2026		
9	Auditim pasqyreve finansiare për vitin (2023, 2024, 2025).	9,000.00	8/8/2023		Shtyhet për vitin 2024						Pasi per vitin 2023 Auditimin do te kry Auditori gjeneral ky Prokurim shtyhet për vitin 2024
10	Hartimi i projektit detal për Ndërtimin e zyrave për Nj.O. Istog		5/16/2023								Me ryshikim buxhetit mjetet nga ky projekt (Hartim projektit për ndertes) janë Ridestinu nga Sherbime në punë (Renovimi I Depos në Nj.O. Istog)

	Zhvillimi I mirëmbajtjes së web faqes	2,500.00	11/5/2023		Për këtë projekt Kryeshefi Ekzekutiv ka bërë marveshjen me SACHSEHNWASSER e cila është duke e kryer projektin si donacion (pa kompenzim)					2,500.00	Me ryshikim buxhetit ky projekt është shtu në planifikimin e prokurimit
	Program online I inkasimit E-KRUPE	5,000.00	11/1/2023		Për këtë projekt Kryeshefi Ekzekutiv është duke bërë bisedime me BKT për të kryer këtë projekt si donacion (pa kompenzim)					5,000.00	Me ryshikim buxhetit ky projekt është shtu në planifikimin e prokurimit
	Marrje me qira e shërbimeve të shtypjes (printimit), fotokopjimit dhe skanimit	10,000.00		8/8/2023	**Është Kontraktu**	9/21/2023	ASTRONIK SH.P.K., Rruga e Gjilanit, Hajvali, 10000, PRISHTINË	8,665.92	25.09.2023 24.02.2025		
	TOTALI Planifikimi (SHERBIME) 2023	**447,350.00**									
	TOTALI SHERBIME: (Kollona I Kontrata te nenshkruara) / (Kollona K Projekte ne procedur prokurimi)							**328,142.93**		**63,500.00**	

REKAPITULIMI

TOTALI Planifikimi PUNA (PROJEKTET KAPITAL)	985,000.00	709,125.97	140,996.90
TOTALI Planifikimi (FURNIZIM)	1,809,167.54	577,317.50	1,018,064.08
TOTALI Planifikimi (SHERBIME)	447,350.00	328,142.93	63,500.00
TOTALI Planifikimi	**3,241,517.54**	**1,614,586.40**	**1,222,560.98**

Company Name/Emri i Kompanise: HIDRODRINI, PEJE

Year/Viti : 2023

Month/Muaji: 12

Report on Key Performance Data and Indicators - January to June	Closing Results from Previous Year	Jan	Feb	Mar	Apr	May	Jun	Half Year Results for 6-months
Sasia e Ujitë të prodhuar dhe faturuar sipas njesive - Qershor	**Rezultatet Permbyllese te Vitit te Kaluar**	**Jan**	**Shk**	**Mar**	**Pri**	**Maj**	**Qer**	**Half Year Results for 6-months**
		1	2	3	4	5	6	
D 001 Water Production (m3) / Uji i Prodhuar	24,853,142	2,048,306.00	2,042,012.00	2,085,671.00	2,068,330.00	3,575,769.00	3,734,874.00	15554962
D 002 Water invoiced (m3) / Uji i faturuar	10030.744	651,856.00	634,237.00	688,921.00	771,611.00	780,413.00	777,480.00	4304518
D 002.1 Uji I faturuar institucionet felare	687336	25,749.00	27,254.00	29,272.00	22,432.00	25,417.00	20,031.00	150155
D 003 Registered customers / Konsumatorët e regjistruar	56833	56,880	56,954	57,159	57,223	57,364	57,998	57998
D 004 Number of bills issued / Nr. i faturave të lëshuara	55150	55,237	55,308	55,494	55,558	55,706	55,777	55,513
D 005 Customers billed by meter / Numri i kons. qe faturohen sipas leximit te ujematesave	55003	55,091	55,162	55,348	55,411	55,560	55,633	55,368
D 006 Water metered invoiced (m3) / Uji i faturuar per konsumatorët me ujematesa	9,377,987	620,900	601,776	654,442	714,051	749,799	752,312	682,213
D 007 Value of bills (Eur) / Faturimi	4236819	287,492.00	276,207.00	299,475.00	319,538.00	337,367.00	337,196.00	1,857,275
D 008 Value of collections (Eur) / Inkasimi	€ 3,779,876	227,255.00	212,722.00	248,868.00	229,247.00	241,503.00	227,014.00	1386609
D 009 Other operating income (Eur) / Të hyra të tjera operative	€ 34,615	1,963.00	2,280.00	5,685.00	3,446.00	4,375.00	3,272.00	21021
D 010 Operating costs (Eur) / Shpenzimet operative pa amortizim	€ 3,206,260	267,189.00	270,297.00	258,579.00	271,968.00	262,074.00	282,712.00	1,612,819.00
D 011 Non operating income (Eur) / Të hyrat Jo operative	€ -							0
D 012 Non operating costs (Eur) / Shpenzimet jo operative	€ 1,467,596	13,465.00	13,970.00	424.82	196.00	2,035.00	873.00	30963.82
D 013 Write offs towards debtors (Eur) / Shlyerja e borxheve ndaj borxhlinjeve(konsumatoreve)	2331	-	-	-	-			0
D 014 Write offs towards creditors (Eur) / Shlyerja e obligimeve nga kreditorët (furnitoret)	€ -	-	-	-	-			0
D 015 Cash on hand and bank (Eur) / Paratë e gatshme në arke dhe në bankë	€ 3,996,859	4,234,447.00	3,209,476.00	2,989,534.00	4,038,526.00	2,624,205.00	2,666,479.00	2666479
D 016 Stock (Eur) / Stoqet	€ 565,034	649,159.00	658,734.00	669,490.00	662,162.00	656,668.00	651,384.00	651384
D 017 Accounts receivable based on billing (Eur) / Logaritë e arketueshme (nga faturat)	€ 17,943,000	18,002,116.00	18,058,767.00	18,432,408.00	14,955,319.00	18,619,672.00	18,728,973.00	18728973
D 018 Other accounts receivable (Eur) / Logaritë tjera te arketueshme	€ 131,732	131,328.00	131,348.00	131,556.00	131,314.00	131,996.00	132,540.41	13254041
D 019 Accounts payable (Eur) / Llogaritë e paguesheme (Kreditore)	€ 133,892	91,364.00	198,022.00	320,920.00	157,034.00	25,048.00	26,101.00	26101
D 020 Number of employees / Numri i punëtorëve	240	240	241	239	238	237	239	239
D 021 Average water interruprions / Nderprerjet mesatare te ujit	0	-	-	-	-	-	-	€ -
D 022 Total number of tests performed / Numri total i testeve te realizuara	939	63.00	55.00	85.00	65.00	71.00	79.00	€ 70
D 023 Total number of tests failed / Numri total i testeve te deshtuara	0		-	-	-	-	-	€ -
I 001 Non revenue water / Uji i pafaturuar		67%	68%	66%	62%	77%	79%	69.64%
I 002 Billing percentage / Perqindja e faturimit		97%	97%	97%	97%	97%	96%	96.95%
I 003 Metered consumption percentage / Perqindja e konsumimit te matur		95%	95%	95%	93%	96%	97%	95.08%
I 004 Propotion of metered customers / Propocioni i konsumatoreve me ujematesa		100%	100%	100%	100%	100%	100%	99.74%
I 005 Staff efficiency / Efikasiteti i stafit		4.22	4.23	4.18	4.16	4.13	4.12	4.17
I 006 Collection ratio (% in all) / Shkalla e inkasimit (% e tere)		79%	77%	83%	72%	72%	67%	74.97%
I 006.1 Collection ratio (% dom) / Shkalla e inkasimit (% amv)		88%	73%	84%	90%	90%	90%	85.83%
I 006.2 Collection ratio (% bus) / Shkalla e inkasimit (% bis)		65%	87%	79%	100%	100%	100%	88.50%
I 006.3 Collection ratio (% inst) / Shkalla e inkasimit (% inst)		7%	96%	84%	100%	100%	100%	81.17%
I 007 Working coverage ratio / Norma e mbuleses se punes		0.86	0.80	0.98	0.86	0.94	0.81	0.87
I 008 Working ratio / Norma e punes		1.08	1.03	1.18	1.19	1.30	1.20	1.16
I 009 Operating costs per customer / Shpenzimet Operative per konsumatore		0.39	0.40	0.38	0.40	0.38	0.41	0.39
I 010 Average water interr.per customer per day / Nderprerjet mesatare te ujit per kons.per dite		0.00	0.00	0.00	0.00	0.00	0.00	0.00
I 011 Water quality (% tests failed) / Kualiteti i ujit (% e deshtimit te testeve)		0%	0%	0%	0%	0%	0%	0.00
I 012 Implicit weighted average tariff per m3 / Tarifat mesatare te vleresuara per m3		0.44	0.44	0.43	0.41	0.43	0.43	0.43

SHENIM: Te dhenat me ngjyrë te kuqe, janë te marrura nga sistemi informativ i brendshëm e që me parë kanë qenë te zbrazta pa numra si dhe shpenzimet operative I kemi rregullua po ashtu sipas programit

Company Name/Emri i Kompanise:	HIDRODRINI, PEJE
Year/Viti :	2023
Month/Muaji:	12

Report on Key Performance Data and Indicators - July to December Raporti mbi Te Dhenat dhe Treguesit Kryesor te Performances - Korrik deri Dhjetor	Half Year Results for 6-months	Jul Kor 7	Aug Gus 8	Sep Sht 9	Oct Tet 10	Nov Nen 11	Dec Dhj 12	End of Year Results 7-months Fundi i Rezultateve Vjetore 7-muaj	Target for 12-months Caget per 12-muaj	Variance from Targets Ndryshimi nga Caget
D 001 Water Production (m3) / Uji i Prodhuar	15,554,962.00	4,119,868.00	4,071,077.00	3,633,652.00	3,810,167.00	3,625,187.00	3,826,568.00	38,641,481.00	30,016,200.00	128%
D 002 Water invoiced (m3) / Uji i faturuar	4,304,518.00	903,452.00	1,027,479.00	958,167.00	961,306.00	972,832.00	825,320.00	9,953,074.00	10,346,880.00	96.5%
D 002.1 Uji I faturuar institucionet fetare	150,155.00	17,083.00	16,735.00	16,917.00	36,094.00	13,928.00	24,397.00	275,309.00	480,000.00	56.6%
D 003 Registered customers / Konsumatorët e regjistruar	57,998.00	57,633.00	58,811.00	60,090.00	61,600.00	58,537.00	58,778	58,778	58,000	101.0%
D 004 Number of bills issued / Nr. i faturave të leshuara	55,513.33	55,955.00	56,315.00	56,054.00	56,712.00	56,246.00	57,117	56,273	56,840	99%
D 005 Customers billed by meter / Numri i kons. qe faturohen sipas leximit te ujematesave	55,367.50	55,813.00	56,174.00	55,915.00	56,590.00	56,141.00	57,016	56,145	56,272	100%
D 006 Water metered invoiced (m3) / Uji i faturuar per konsumatorët me ujematesa	682,213.33	881,293.00	1,005,703.00	936,248.00	891,112.00	932,774.00	805,985.00	876,475	10,826,880.00	8%
D 007 Value of bills (Eur) / Faturimi	1,857,275.00	391,345.00	432,940.59	423,006.31	424,589.86	466,596.50	371,006.71	4,366,759.97	4,707,000.00	60%
D 008 Value of collections (Eur) / Inkasimi	1,386,609.00	343,131.51	513,435.16	356,874.43	334,444.47	287,196.50	456,012.40	3,677,703.47	4,349,488.00	85%
D 009 Other operating income (Eur) / Të hyra të tjera operative	21,021.00	3,706.00	6,319.90	3,170.65	4,878.85	7,184.65	9,115.75	55,396.80	13,176.00	423%
D 010 Operating costs (Eur) / Shpenzimet operative pa amortizim	1,612,819.00	235,728.00	273,900.00	261,992.41	315,120.16	317,820.35	329,108.06	3,346,487.98	3,743,204.00	89%
D 011 Non operating income (Eur) / Të hyrat jo operative	0.00	0.00	0.00	0.00	0.00	0.00	0.00	-	0.00	0%
D 012 Non operating costs (Eur) / Shpenzimet jo operative	30,963.82	10,512.10	20,540.00	42,531.22	18,332.00	17,473.51	23,651.96	164,004.61	978,732.00	17%
D 013 Write offs towards debtors (Eur) / Shlyerja e borxheve ndaj borxhlinjeve(konsumatoreve)	0.00	0.00	0.00	0.00	0.00	0.00	0.00	-	0.00	0%
D 014 Write offs towards creditors (Eur) / Shlyerja e obligimeve nga kreditorët (furnitoret)	0.00	0.00	0.00	0.00	0.00	0.00	0.00	-	0.00	0%
D 015 Cash on hand and bank (Eur) / Paratë e gatshme në arkë dhe në bankë	2,666,479.00	2,961,212.51	3,151,355.05	3,172,106.49	2,881,417.34	2,787,605.89	2,560,662	2,560,662	3,675,000.00	70%
D 016 Stock (Eur) / Stoqet	651,384.00	772,768.61	679,163.18	662,101.45	666,490.04	576,500.36	589,455	589,455	500,000.00	118%
D 017 Accounts receivable based on billing (Eur) / Logaritë e arketueshme (nga faturat)	18,728,973.00	14,905,898.36	15,116,901.45	15,125,916.16	15,264,059.70	15,439,669.80	15,339,820.02	15,339,820.02	18,574,825.00	83%
D 018 Other accounts receivable (Eur) / Logaritë tjera te arketueshme	13,254,041.00	131,562.20	132,004.21	131,281.99	133,290.26	137,195.96	141,412.55	141,412.55	120,000.00	118%
D 019 Accounts payable (Eur) / Llogaritë e pagueshme (Kreditore)	26,101.00	123,316.00	42,325.73	50,358.34	17,233.61	18,208.45	13,532.00	13,532	200,000.00	10%
D 020 Number of employees / Numri i punëtorëve	239	236	251	251	257	263	268	268	270	99%
D 021 Average water interruprions / Nderprerjet mesatare te ujit	€ -	-	-	-	0.00	0.00	0.00	-	0.00	0%
D 022 Total number of tests performed / Numri total I testeve te realizuara	70	77	71	77	75	69	73	73	0.00	0%
D 023 Total number of tests failed / Numri total I testeve te deshtuara	€ -	0.00	0.00	0.00	0.00	0.00	0.00	-	0	0%
I 001 Non revenue water / Uji i pafaturuar	69.64%	78%	74%	73%	74%	73%	78%	74%	64%	10%
I 002 Billing percentage / Perqindja e faturimit	96.95%	97%	96%	93%	92%	96%	97%	95%	98%	-3%
I 003 Metered consumption percentage / Perqindja e konsumimit te matur	95.08%	98%	98%	98%	93%	96%	98%	96%	105%	-9%
I 004 Propotion of metered customers / Propocioni i konsumatoreve me ujematesa	99.74%	100%	100%	100%	100%	100%	100%	100%	99%	1%
I 005 Staff efficiency / Efikasiteti i stafit	4.17	4.09	4.27	4.18	4.17	4.49	4.56	4.28	4.66	-38%
I 006 Collection ratio (% in all) / Shkalla e inkasimit (% e lare)	74.97%	88%	119%	84%	79%	62%	123%	90%	92%	-2%
I 006.1 Collection ratio (% com) / Shkalla e inkasimit (% amv)	85.83%	86%	118%	87%	88%	82%	106%	93%	91%	2%
I 006.2 Collection ratio (% bus) / Shkalla e inkasimit (% bis)	88.50%	98%	122%	83%	70%	39%	164%	95%	100%	-5%
I 006.3 Collection ratio (% inst) / Shkalla e inkasimit (% inst)	81.17%	72%	113%	69%	69%	32%	133%	81%	100%	-19%
I 007 Working coverage ratio / Norma e mbulimeve se punes	0.87	1.47	1.90	1.37	1.08	0.93	1.41	1.28	1.17	11%
I 008 Working ratio / Norma e punes	1.16	1.68	1.60	1.63	1.36	1.49	1.16	1.42	1.26	16%
I 009 Operating costs per customer / Shpenzimet Operative per konsumatore	0.39	0.34	0.39	0.36	0.43	0.45	0.47	0.42	5.38	-496%
I 010 Average water interr.per customer per day / Nderprerjet mesatare te ujit per kons.per dite	0.00%	0%	0%	0%	0%	0%	0%	0	0.00	0%
I 011 Water quality (% tests failed) / Kualiteti i ujit (% e deshtimit te testeve)	0.00%	0%	0%	0%	0%	0%	0%	0	0.00	0%
I 012 Implicit weighted average tariff per m3 / Tarifat mesatare te vleresuara per m3	0.43	0.43	0.42	0.44	0.44	0.48	0.45	0.44	0.45	-1%

SHENIM: Nga te dhënat e mesipërme shohim qe në tre muajt e fundit (TM4) është rritur numri i punëtoreve me ç'rast ka ndikuar në rritjen e faturimit dhe efikasitetit te stafit, por ka pas ndikim edhe ne rritjen e shpenzimeve operative.

Company Name/Emri i Kompanise: HIDRODRINI, PEJE

Year/Viti : 2023

Month/Muaji: 12

Collection ratio per customer category

Sasia e Ujitë të prodhuar dhe faturuar sipas njesive - Qershor

	Jan	Feb	Mar	Apr	May	Jun	Jul	Aug	Sep	Oct	Nov	Dec	Year Total
Revenues Billed/Te Ardhurat e Faturuara													
D 007 (1) Households/Amviserit	213,352.35	210,456.55	210,354.95	229,037.00	233,662.45	237,585.50	272,523.00	301,899.10	269,513.10	252,144.50	229,412.10	230,208.90	2,890,150
D 007 (2) Businesses/Bisneset	58,248.27	45,668.57	54,801.13	61,260.39	73,026.79	71,548.87	84,116.00	100,985.07	110,735.51	119,912.28	135,516.78	78,368.05	994,188
D 007 (4) Institutions/Institucionet	15,864.35	20,044.70	34,297.02	29,217.12	30,660.15	28,046.96	34,689.00	30,034.78	42,740.14	52,499.29	101,857.08	62,472.17	482,423
Total Revenues Billed/Totali i Te Ardhurave te Faturuara	287,464.97	276,169.82	299,453.10	319,514.51	337,349.39	337,181.33	391,328.00	432,918.95	422,988.75	424,556.07	466,785.96	371,049.12	4,366,759.97
Revenues Collected/Te Ardhurat e Inkasuara													
D 008 (1) Households/Amviserit	188,617.00	153,528.14	176,423.00	173,374.00	187,334.54	156,315.60	235,360.60	355,922.20	235,533.17	222,168.89	188,983.06	244,411.67	2,517,972
D 008 (2) Businesses/Bisneset	37,589.00	39,844.74	43,522.00	41,393.00	39,288.42	38,436.19	82,817.35	123,573.16	91,907.32	83,800.85	53,309.67	128,629.54	804,111
D 008 (4) Institutions/Institucionet	1,049.00	19,342.03	28,923.00	14,466.31	14,870.40	32,261.05	24,939.56	33,939.80	29,433.94	36,012.58	37,172.42	83,210.27	355,620
Total Revenue Collected/Totali i Te Ardhurave te Inkasuara	227,255.00	212,714.91	248,868.00	229,233.31	241,493.36	227,012.84	343,117.51	513,435.16	356,874.43	341,982.32	279,465.15	456,251.48	3,677,703.47
Collection ratio													
I 006.1 Collection ratio (% dom) / Shkalla e inkasimit (% amv)	88%	73%	84%	76%	80%	66%	86%	118%	87%	88%	82%	106%	82%
I 006.2 Collection ratio (% bus) / Shkalla e inkasimit (% bis)	65%	87%	79%	68%	54%	54%	98%	122%	83%	70%	39%	164%	76%
I 006.3 Collection ratio (% inst) / Shkalla e inkasimit (% inst)	7%	96%	84%	50%	49%	115%	72%	113%	69%	69%	36%	133%	70%
Check Revenu. Billed/Kontrollimi i Te Ardhurave te Faturuara D007	0	0	0	0	0	0	0	0	0	0	0	0	0
Check Rev. Collected/Kontrollimi i Te Ardhurave te Inkasuara D008	0	0	0	0	0	0	0	0	0	0	0	0	0

SHENIM: Nga te dhënat e mesipërme shohim qe muaji, muaji Shkurt ka qenë më I ulti për nga faturimi, kurse muaji Nëntor dhe muaji Gusht kanë qenë me rezultatin me të mirë, arsyeja e këtij rezultati është rritja e numri të inkasanteve.

SHENIM: Nga te dhënat e mesipërme shohim qe muaji Shkurt ka qenë muaji më i ulti për nga inkasimi, kurse muaji Gusht dhe Dhjetor kanë qenë muajt me rezultatin me të mirë, arsyeja e këtij rezultati është ardhja e mërgimtarëve, me ç'rast kemi forcim të fuqisë blerëse.
Inkasimi ne muajt pasues, pritet te jetë më pozitiv se sa muajt e këtij viti për shkak te nisjës së fushatës së çkyçjeve dhe dërgimi tek përmbaruesit.

Company Name/Emri i Kompanise: HIDRODRINI, PEJE

Year/Viti : 2023

Month/Muaji: 12

Operational Units - Operational Revenue and Expenditure Report

Sasia e Ujitë të prodhuar dhe faturuar sipas njesive - Qershor

	Jan	Feb	Mar	Apr	May	Jun	Jul	Aug	Sep	Oct	Nov	Dec	Year Total
NJESIA QENDRORE													
Te ardhurat e inkasuara													
Amvisërit	111,416.00	93,230.60	105,748.00	104,714.00	113,251.00	91,398.00	143,079.00	204,826.00	140,302.00	136,591.00	114,675.00	143,912.00	1,503,142.60
Bisneset e vogla	25,399.00	28,903.40	27,108.00	26,940.00	26,366.00	25,538.00	68,800.00	107,451.00	71,281.00	67,690.30	38,771.40	113,996.00	628,244.10
Institucionet	381.57	1,107.57	21,748.50	6,012.42	12,690.90	7,488.85	10,982.00	19,112.90	13,381.00	16,378.50	13,992.40	38,714.89	161,991.50
Totali i Te Ardhurave te Inkasuara	137,196.57	123,241.57	154,604.50	137,666.42	152,307.90	124,424.85	222,861.00	331,389.90	224,964.00	220,659.80	167,438.80	296,622.89	2,293,378.20
Te Ardhurat Tjera	1,545.00	1,603.25	3,902.00	2,402.00	3,576.00	2,375.00	2,836.00	3,643.30	2,498.00	3,859.65	4,014.00	7,605.75	39,859.95
Totali i Te Ardhurave	138,741.57	124,844.82	158,506.50	140,068.42	155,883.90	126,799.85	225,697.00	335,033.20	227,462.00	224,519.45	171,452.80	304,228.64	2,333,238.15
Shpenzimet	146,654.00	161,525.00	155,686.00	143,119.00	143,957.00	159,649.00	151,003.77	199,218.62	154,445.02	225,952.85	189,047.45	209,345.49	2,039,603.20
NJESIA ISTOG													
Te ardhurat e inkasuara													
Amvisërit	32,566.00	22,174.00	32,787.00	29,649.00	35,238.00	27,890.00	42,370.00	70,331.00	40,321.60	38,351.50	31,131.50	40,834.10	443,643.70
Bisneset e vogla	6,747.00	4,613.00	10,102.00	6,275.00	7,390.00	5,642.00	6,833.00	7,957.59	8,347.74	7,156.81	6,945.65	7,005.10	85,014.89
Institucionet	402.00	5,272.00	6,270.00	3,445.00	1,628.00	21,480.00	13,614.00	13,867.60	15,315.70	17,860.90	18,791.60	42,609.30	160,556.10
Totali i Te Ardhurave te Inkasuara	39,715.00	32,059.00	49,159.00	39,369.00	44,256.00	55,012.00	62,817.00	92,156.19	63,985.04	63,369.21	56,868.75	90,448.50	689,214.69
Te Ardhurat Tjera	70.00	70.00	430.00	-	250.00	447.00	280.00	1,910.00	20.00	670.00	270.00	1,230.00	5,647.00
Totali i Te Ardhurave	39,785.00	32,129.00	49,589.00	39,369.00	44,506.00	55,459.00	63,097.00	94,066.19	64,005.04	64,039.21	57,138.75	91,678.50	694,861.69
Shpenzimet	43,897.00	46,155.00	41,715.00	48,617.00	41,271.00	51,041.00	44,593.60	46,563.44	43,111.54	43,095.61	47,035.10	41,741.06	538,836.35
NJESIA DEÇAN													
Te ardhurat e inkasuara													
Amvisërit	23,756.00	18,921.00	18,590.00	20,990.00	17,881.00	18,812.00	22,559.00	41,314.70	28,687.60	26,921.50	19,846.90	29,898.40	288,178.10
Bisneset e vogla	2,048.00	1,860.00	1,754.00	2,175.00	2,290.00	2,214.00	1,857.00	2,996.80	2,197.47	3,579.36	2,466.56	2,040.79	27,478.98
Institucionet	124.00	1,554.00	510.00	689.00	203.00	2,152.00	23.49	420.97	351.94	1,097.51	1,392.98	1,567.56	10,086.45
Totali i Te Ardhurave te Inkasuara	25,928.00	22,335.00	20,854.00	23,854.00	20,374.00	23,178.00	24,439.49	44,732.47	31,237.01	31,598.37	23,706.44	33,506.75	325,743.53
Te Ardhurat Tjera	90.00	90.00	430.00	40.00	340.00	390.00	180.00	-	292.00	-	2,730.00	10.00	4,592.00
Totali i Te Ardhurave	26,018.00	22,425.00	21,284.00	23,894.00	20,714.00	23,568.00	24,619.49	44,732.47	31,529.01	31,598.37	26,436.44	33,516.75	330,335.53
Shpenzimet	23,471.00	23,746.00	21,590.00	37,896.00	22,582.00	25,559.00	14,152.03	19,949.93	19,569.10	13,290.49	20,905.97	26,131.00	268,842.52
NJESIA KLINË													
Te ardhurat e inkasuara													
Amvisërit	14,369.00	14,244.00	14,257.00	13,416.00	15,068.00	12,906.00	20,857.00	26,029.80	18,654.00	16,324.10	18,398.20	24,420.00	208,943.10
Bisneset e vogla	2,528.00	3,509.00	3,732.00	5,023.00	2,096.00	4,063.00	4,099.00	3,511.01	7,825.46	4,353.87	4,341.35	4,735.28	49,816.97
Institucionet	87.00	1,108.00	97.00	4,012.00	209.00	1,030.00	193.00	432.84	316.21	817.48	286.41	204.93	8,793.87
Totali i Te Ardhurave te Inkasuara	16,984.00	18,861.00	18,086.00	22,451.00	17,373.00	17,999.00	25,149.00	29,973.65	26,795.67	21,495.45	23,025.96	29,360.21	267,553.94
Te Ardhurat Tjera	60.00	70.00	140.00	984.00	120.00	10.00	301.00	450.00	130.65	260.00	180.65	210.00	2,916.30
Totali i Te Ardhurave	17,044.00	18,931.00	18,226.00	23,435.00	17,493.00	18,009.00	25,450.00	30,423.65	26,926.32	21,755.45	23,206.61	29,570.21	270,470.24
Shpenzimet	48,290.00	34,138.00	23,917.00	37,311.00	42,463.00	40,866.00	39,974.55	43,796.35	45,441.64	42,498.08	42,921.26	46,989.09	488,605.97
NJESIA JUNIK													
Te ardhurat e inkasuara													
Amvisërit	6,511.00	4,959.00	5,040.92	4,606.00	5,897.00	5,310.00	6,495.00	13,420.70	7,567.97	5,980.79	4,931.46	5,346.85	76,066.69
Bisneset e vogla	867.91	959.00	826.04	981.00	1,146.00	980.00	1,229.00	1,656.76	2,254.85	1,069.51	794.03	892.33	13,656.43
Institucionet	10.00	231.00	274.00	308.00	140.00	110.00	127.37	105.48	68.69	258.19	109.04	125.38	1,867.15
Totali i Te Ardhurave te Inkasuara	7,388.91	6,149.00	6,140.96	5,895.00	7,183.00	6,400.00	7,851.37	15,182.94	9,891.51	7,308.49	5,834.53	6,364.56	91,590.27
Te Ardhurat Tjera	198.00	447.00	783.00	20.00	89.00	50.00	110.00	316.60	230.00	88.70	40.00	60.00	2,432.30
Totali i Te Ardhurave	7,587.00	6,596.00	6,924.00	5,915.00	7,272.00	6,450.00	7,961.37	15,499.54	10,121.51	7,397.19	5,874.53	6,424.56	94,022.70
Shpenzimet	4,876.00	4,733.00	4,692.00	5,025.00	4,802.00	5,596.00	3,758.30	4,585.78	3,995.59	3,745.13	4,415.15	4,901.33	55,125.28
REGIONAL													
Total Regional Operating Revenue/Totali i Te Ardhurave Operative Regjionale	229,218.00	215,002.00	254,554.00	232,694.00	245,879.00	230,287.00	346,824.86	519,755.05	360,048.88	349,309.67	284,109.13	465,418.66	3,733,100.25
Total Regional Expenditure/Totali i Shpenzimeve Regjionale	267,189.00	270,297.00	258,579.00	271,968.00	262,075.00	282,711.00	235,728.00	269,568.77	266,357.06	328,582.16	304,324.93	329,107.97	3,346,487.89
Operating Surplus-Loss/Teprica Operative-Humbja	**(37,971.00)**	**(55,295.00)**	**(4,025.00)**	**(39,274.00)**	**(16,196.00)**	**(52,424.00)**	**111,096.86**	**250,186.28**	**93,686.82**	**20,727.51**	**(20,215.80)**	**136,310.69**	**386,607**

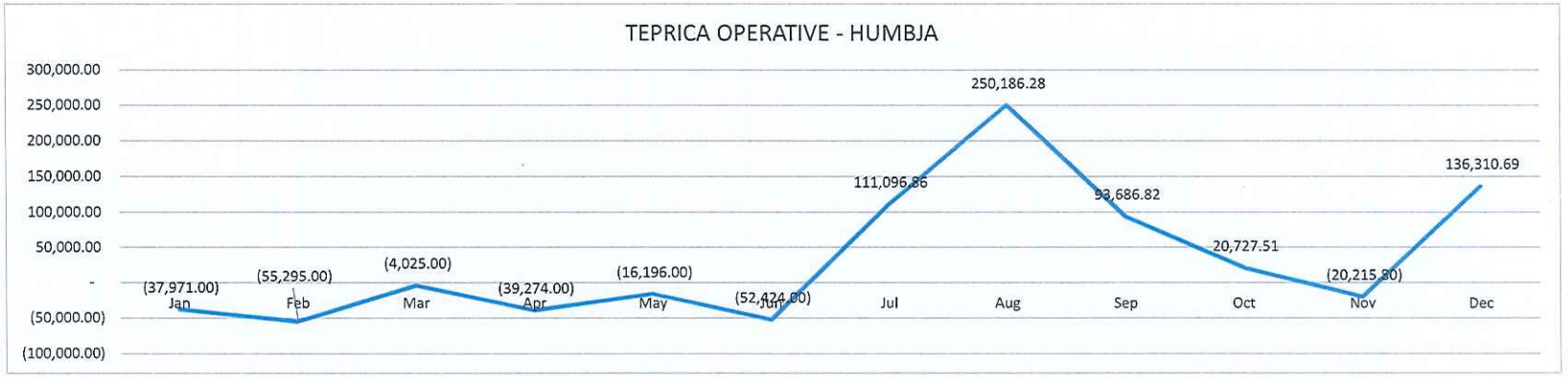

Shënim: **Nga grafiku shohim qe muajt Janar, Shkurt, Mars, Prill, Maj, Qershor, Nëntor kemi operua me humbje, kurse muajt Korrik, Gusht, Shtator, Tetor dhe Dhjetor kemi operua me fitim.**

Emri i Kompanise: HIDRODRINI, PEJE

Viti : 2023

Muaji: 12

Analiza e Shpenzimeve

	Jan	Feb	Mar	Apr	May	Jun	Jul	Aug	Sep	Oct	Nov	Dec	Year Total
Pagat bruto	165,732.00	166,789.00	159,262.00	159,061.00	150,334.00	166,016.00	161,092.18	177,118.49	166,239.63	167,938.93	182,194.76	212,536.48	2,034,314.47
Sigurimi shendetsor	6,632.00	6,521.00	6,494.00	6,466.00	6,494.00	6,521.00	6,854.25	6,882.00	6,715.50	6,715.50	6,715.50	6,715.00	79,725.75
Mirëmbajtjet dhe riparimet	16,897.00	28,377.00	9,583.00	7,884.00	6,271.00	6,571.00	13,028.22	9,505.13	13,042.84	6,864.76	9,228.56	3,025.06	130,277.57
Rryma elektrike	47,117.00	69,121.00	45,445.00	52,367.00	54,138.00	53,651.00	61,916.15	62,780.01	62,900.00	59,362.11	55,835.03	57,432.11	682,064.41
Derivatet	11,916.00	7,892.00	13,162.00	4,983.00	5,445.00	3,598.00	6,241.16	6,337.95	5,960.58	13,024.66	11,024.16	8,539.44	98,123.95
Kemikalet	1,386.00	25,392.00	2,689.00	3,698.00	3,556.00	1,241.00	4,582.09	6,520.15	6,400.59	6,350.02	11,149.15	4,096.78	77,060.78
Shpenzimet tjera Operative	17,509.00	217,432.00	21,946.00	37,511.00	245.00	45,113.00	3,329.89	240.07	939.60	22,894.18	16,878.24	24,887.68	408,925.66
Gjithsej Shpenzime Operative	267,189.00	521,524.00	258,581.00	271,970.00	226,483.00	282,711.00	257,043.94	269,383.80	262,198.74	283,150.16	293,025.40	317,232.55	3,510,492.59

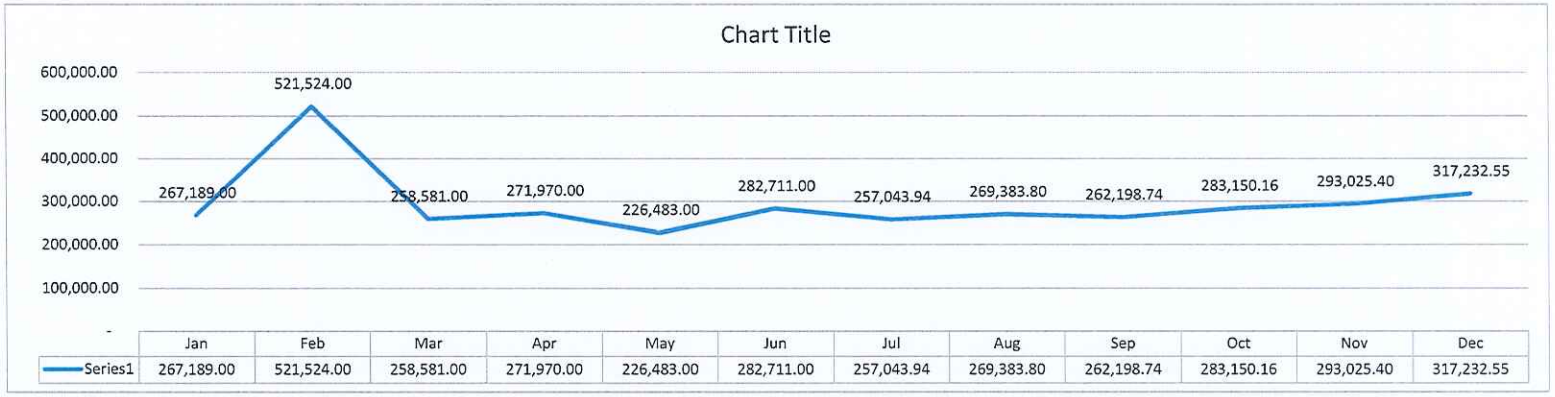

Emri i Kompanise: KRU "HIDRODRINI" SH.A - Pejë
Viti : 2023
Muaji: 12

Raporti mbi Te Dhenat dhe Treguesit Kryesor te Performances - Janar deri Qershor	Dhjetor sipas P.Biznesit	Dhjetor 2022	Dhjetor 2023
Uji i Prodhuar	3,000,000	2,101,473.00	3,826,568.00
D 002 Water invoiced (m3) / Uji i faturuar	862,240	757,907.00	825,320.00
D 002.1 Uji I faturuar institucionet fetare	40,000	41,023.00	24,397.00
D 003 Registered customers / Konsumatorët e regjistruar	58,000	56,833	58,778.00
D 004 Number of bills issued / Nr. i faturave të lëshuara	56,840	55,150	57,117.00
D 005 Customers billed by meter / Numri i kons. qe faturohen sipas leximit te ujematesave	56,272	55,003	57,016.00
D 006 Water metered invoiced (m3) / Uji i faturuar per konsumatorët me ujematesa	853,618	725,982.00	805,985.00
D 007 Value of bills (Eur) / Faturimi	€ 392,250	327,768.04	371,006.71
D 008 Value of collections (Eur) / Inkasimi	€ 320,000	338,390.64	456,012.40
D 009 Other operating income (Eur) / Të hyra të tjera operative	€ 1,098	1,331.00	9,115.75
D 010 Operating costs (Eur) / Shpenzimet operative pa amortizim	€ 324,687	232,935.35	329,108.06
D 011 Non operating income (Eur) / Të hyrat jo operative	€ -	0.00	0.00
D 012 Non operating costs (Eur) / Shpenzimet jo operative	€ 114,090	225,101.82	23,651.96
D 013 Write offs towards debtors (Eur) / Shlyerja e borxheve ndaj borxhlinjeve(konsumatoreve)	0	0.00	0.00
D 014 Write offs towards creditors (Eur) / Shlyerja e obligimeve nga kreditorët (furnitoret)	0	0.00	0.00
D 015 Cash on hand and bank (Eur) / Paratë e gatshme në arke dhe në bankë	€ 3,675,000	4,030,440.62	2,560,662.00
D 016 Stock (Eur) / Stoqet	€ 500,000	565,034.24	589,455.00
D 017 Accounts receivable based on billing (Eur) / Logaritë e arketueshme (nga faturat)	€ 18,574,825	14,710,065.76	15,339,820.02
D 018 Other accounts receivable (Eur) / Logaritë tjera te arketueshme	€ 120,000	131,555.51	141,412.55
D 019 Accounts payable (Eur) / Llogaritë e pagueshme (Kreditore)	€ 200,000	134,625.56	13,532.00
D 020 Number of employees / Numri i punëtorëve	270	240	268.00
D 021 Average water interruprions / Nderprerjet mesatare te ujit	0	0.00	0.00
D 022 Total number of tests performed / Numri total i testeve te realizuara	80	88	73.00
D 023 Total number of tests failed / Numri total i testeve te deshtuara	0	0.00	0.00
I 001 Non revenue water / Uji i pafaturuar	70%	62%	78%

I 002 Billing percentage / Perqindja e faturimit	98%	97%	97%
I 003 Metered consumption percentage / Perqindja e konsumimit te matur	99%	96%	98%
I 004 Propotion of metered customers / Propocioni i konsumatoreve me ujematesa	99%	100%	100%
I 005 Staff efficiency / Efikasiteti i stafit	4.66	4.22	4.56
I 006 Collection ratio (% in all) / Shkalla e inkasimit (% e tere)	82%	103%	123%
I 006.1 Collection ratio (% dom) / Shkalla e inkasimit (% amv)	93%	100%	106%
I 006.2 Collection ratio (% bus) / Shkalla e inkasimit (% bis)	100%	92%	164%
I 006.3 Collection ratio (% inst) / Shkalla e inkasimit (% inst)	100%	133%	133%
I 007 Working coverage ratio / Norma e mbuleses se punes	0.99	1.46	1.41
I 008 Working ratio / Norma e punes	1.21	1.41	1.16
I 009 Operating costs per customer / Shpenzimet Operative per konsumatore	€ 0.47	€ 0.34	€ 0.47
I 010 Average water interr.per customer per day / Nderprerjet mesatare te ujit per kons.per dite	0.00	0.00	0.00
I 011 Water quality (% tests failed) / Kualiteti i ujit (% e deshtimit te testeve)	0%	0%	0%
I 012 Implicit weighted average tariff per m3 / Tarifat mesatare te vleresuara per m3	0.45	0.43	0.45

	Dhjetor sipas P.Biznes	Dhjetor 2022	Dhjetor 2023
INKASIMI I PASTER	320000.00	402971.6	245962.6
BORGJET E MBLEDHURA DHE PARAPAGIMET	0.00	674.35	249055.46
TOTALI	**320000.00**	**403645.95**	**495018.06**

Shënim: Nga te dhenat e Inkasimit shihet që ketë muaj kemi parapagim dhe borgje te mbledhura me shume se muajin Dhjetor te vitit te kaluar, kurse inkasimi i pastër është me i lartë në muajin Dhjetor te vitit te kaluar se sa ne muajin Dhjetor te ketij viti.

Emri i Kompanisë:	KRU "HIDRODRINI" SH.A - Pejë
Viti :	2023
Muaji:	12

Faturimi dhe Inkasimi sipas Kategorive të Konsumatorëve

	Dhjetor sipas P.Biznesit	Dhjetor 2022	Dhjetor 2023	
Të Ardhurat e Faturuara				
Amëviseritë	273,758	219,615.40	230,208.90	
Bisneset	80,361	61,263.52	78,368.05	
Institucionet	38,131	46,845.72	62,472.17	
Totali i të Ardhurave të Faturuara	392,250	327,724.64	371,049.12	
Të Ardhurat e Inkasuara				
Amëviseritë	254,594	220,030.15	244,411.67	
Bisneset	80,361	56,154.90	128,629.54	
Institucionet	38,131	62,198.71	83,210.27	
Totali i të Ardhurave të Inkasuara	373,086	338,383.76	456,251.48	PA TVSH
Shkalla e inkasimit				
Shkalla e inkasimit (% amv)	93%	100%	106%	
Shkalla e inkasimit (% bis)	100%	92%	164%	
Shkalla e inkasimit (% inst)	100%	133%	133%	

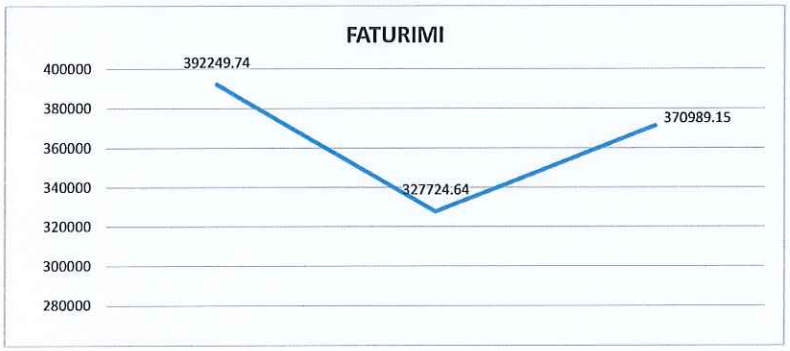

Shënim: **Faturimi i muajit aktual Dhjetor 2023, krahasuar me muajin Dhjetor te vitit 2022 dhe Planifikimin buxhetor për muajin Dhjetor 2023 është me i lartë aktualisht, shkaku i rritjes se numrit te inkasanteve dhe ndryshimit te inkasantit per leximin e ujematesve institucional**

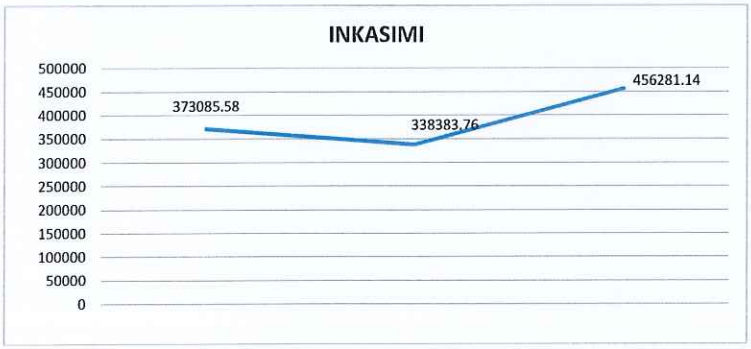

Shënim: **Nga te dhenat e Inkasimit shihet që ketë muaj kemi parapagim dhe borgje te mbledhura me shume se muajin Dhjetor te vitit te kaluar, kurse inkasimi i pastër është me i lartë në muajin Dhjetor te vitit te kaluar se sa ne muajin Dhjetor te ketij viti.**

Company Name/Emri i Kompanise:	KRU HIDRODRINI sh.a
Year/Viti :	2023
Month/Muaji:	12

Njesite Operative - Raporti mbi Te Ardhurat dhe Shpenzimet Operative

	Dhjetor 2022	Dhjetor 2023
NJESIA QENDRORE		
Te ardhurat e inkasuara		
Amviserit	131,240.00	143,912.00
Bisneset e vogla	27,656.20	113,996.00
Institucionet	12,503.50	38,714.89
Totali i Te Ardhurave te Inkasuara	171,399.70	296,622.89
Te Ardhurat Tjera	791.00	7,605.75
Totali i Te Ardhurave	172,190.70	304,228.64
Shpenzimet	281,570.08	209,345.49
NJESIA ISTOG		
Te ardhurat e inkasuara		
Amviserit	39,831.80	40,834.10
Bisneset e vogla	19,971.30	7,005.10
Institucionet	42,802.90	42,609.30
Totali i Te Ardhurave te Inkasuara	102,606.00	90,448.50
Te Ardhurat Tjera	490.00	1,230.00
Totali i Te Ardhurave	103,096.00	91,678.50
Shpenzimet	78,603.84	41,741.06
NJESIA DEÇAN		
Te ardhurat e inkasuara		
Amviserit	23,448.70	29,898.40
Bisneset e vogla	2,681.91	2,040.79
Institucionet	2,916.94	1,567.56
Totali i Te Ardhurave te Inkasuara	29,047.55	33,506.75
Te Ardhurat Tjera	0.00	10.00
Totali i Te Ardhurave	29,047.55	33,516.75
Shpenzimet	38,639.96	26,131.00
NJESIA KLINË		
Te ardhurat e inkasuara		
Amviserit	21,114.80	24,420.00
Bisneset e vogla	5,120.56	4,735.28
Institucionet	3,809.22	204.93
Totali i Te Ardhurave te Inkasuara	30,044.58	29,360.21
Te Ardhurat Tjera	50.00	210.00
Totali i Te Ardhurave	30,094.58	29,570.21
Shpenzimet	48,727.07	46,989.09
NJESIA JUNIK		
Te ardhurat e inkasuara		
Amviserit	4,394.85	5,346.85
Bisneset e vogla	724.93	892.33
Institucionet	166.15	125.38
Totali i Te Ardhurave te Inkasuara	5,285.93	6,364.56
Te Ardhurat Tjera	0.00	60.00
Totali i Te Ardhurave	5,285.93	6,424.56
Shpenzimet	10,021.35	4,901.33

REGIONAL		
Total Regional Operating Revenue/Totali i Te Ardhurave Operative Regjionale	339,714.76	465,418.66
Total Regional Expenditure/Totali i Shpenzimeve Regjionale	457,562.30	329,107.97
Operating Surplus-Loss/Teprica Operative-Humbja	-117,847.54	136,310.69

Shenim: Sa I përket inkasimit kemi rritje ne amviseri për gjitha njesitë krahasuar me Dhjetorin 2022 Inkasimi tek Bizneset e vogla kanë shenuar rritje NJO QENDRORE dhe Junik krahasuar me muajin Dhjetor te vitit te kaluar, kurse Njesitë tjera kanë shenuar rezultate negative, gjë që duhet kërkuar më shumë përgjegjësi këtyre njësive
Tek Institucionet kemi shënuar rritje inkasimi ne NJO QENDRORE kurse njësitë tjera kanë shenuar rënie.
Te gjitha Njësitë Operative kanë shpenzuar ne operativ më pak krahasuar me muajin Dhjetor te vitit paraprak
Teprica ose fitimi ketë muaj krahasuar me muajin Dhjetor te vitit te kaluar në NJO, QENDRORJA, Deçani, Istogu dhe Juniku kanë operuar me fitim kurse Klina ka operuar me humbje

Company Name/Emri i Kompanise:	KRU HIDRODRINI sh.a
Year/Viti :	2023
Month/Muaji:	12

Expenditure Analysis/Analiza e Shpenzimeve

	DHJETOR SIPAS P.BIZNESIT	DHJETOR 2022	DHJETOR 2023	SHFRYTEZIMI I BUXHETIT TE PLANIFIKUAR NE %
Pagat bruto	192,027	154,725.73	212,536.48	111%
Sigurimi shendetsor	8,100	6,521.25	6,715.00	83%
Mirëmbajtja dhe Riparimet	19,191	12,200.35	3,025.06	16%
Rryma elektrike	53,000	39,375.66	57,432.11	108%
Shpenzimet e Derivateve	12,500	10,143.99	8,539.44	68%
Kemikalet	8,000	5,224.80	4,096.78	51%
Shpenzimet tjera Operative	23,778	4,743.57	24,887.68	105%
Gjithsejtë Shpenzimet Operative	316,596.00	232,935.35	317,232.55	100%

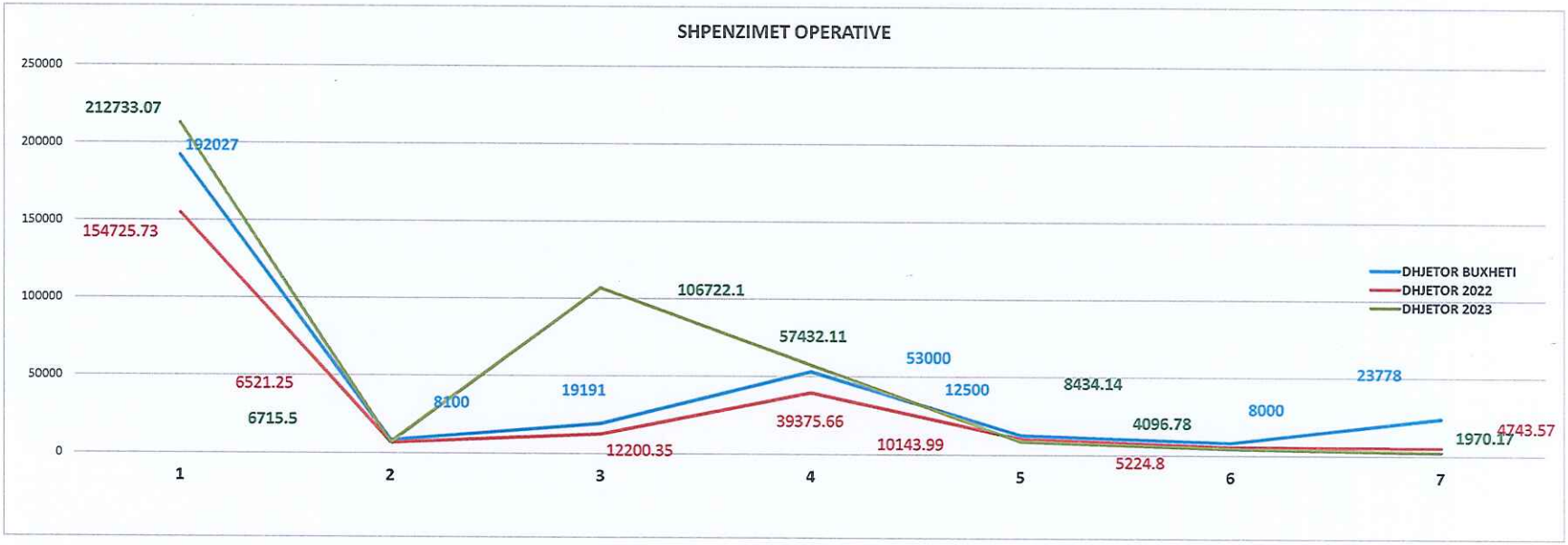

Shënim: Pagat Bruto dhe sigurimi shëndetësor janë me të larta ne muajin Dhjetor te vitit 2023 se sa ne Dhjetor te vitit 2022 shkaku i numrit me te madhe te punëtorëve te angazhuar ne vitin aktual.
Sa i perket shpenzimeve të mirëmbajtjes janë me te larta se sa ne vitin paraprak.
Shpenzimet për rrymën elektrike janë dukshëm me te larta ketë muaj se sa ne te njejtin muaj te vitit te kaluar, shkaku i rritjes së çmimeve te energjisë, do të synojmë uljen e këtyre shpenzimeve qoftë përmes kursimeve por edhe
përmes blerjeve të paisjeve për ngrohje që janë ekonomike dhe që do të aplikojmë për subvencionime nga shteti.
Shpenzimet e derivateve janë dukshëm me të ulëta ne ketë muaj krahasuar me Dhjetorin e vitit 2022 shkaku i kursimeve të shfrytezimit te panevojshëm te veturave zyrtare.
Kemikalet i kemi me te ulëta se ne vitin paraprak.
Shpenzimet tjera operative janë dukshem me të larta se sa ne muajin e njejtë te vitit paraprak dhe te planifikuar.

Performanca e KUR"Hidrodrinit"Sh. A. - Pejë, Viti 2023

(Performanca e krahasuar me Plan të Biznesit dhe Vitet paraprake)

KONSUMI I MATUR - SH9, (Tab. 01)

	Janar	Shkurt	Mars	Prill	Maj	Qershor	Korrik	Gusht	Shtator	Tetor	Nëntor	Dhjetor	Total/Euro
Faturimi 2023 (m3)	651,856.00	634,237.00	688,921.00	745,447.00	780,413.00	777,480.00	903,452.00	1,027,479.00	958,167.00	969,306.00	982,273.00	834,043.00	9,953,074.00
Faturimi 2022 (m3)	717,939.00	769,395.00	766,362.00	795,332.00	1,019,148.00	856,922.00	973,001.00	1,035,263.00	892,390.00	938,931.00	804,911.00	798,930.00	10,368,524.00
Faturimi 2021 (m3)	739,062.00	792,795.00	857,676.00	874,821.00	893,016.00	908,739.00	966,956.00	1,048,371.00	911,351.00	864,618.00	835,800.00	1,003,225.00	10,696,430.00
Faturimi 2020 (m3)	737,113.00	700,352.00	709,459.00	876,024.00	799,388.00	865,613.00	921,221.00	905,454.00	999,438.00	870,563.00	825,759.00	840,788.00	10,051,172.00
Faturimi 2019 (m3)	673,674.00	711,341.00	748,979.00	776,336.00	821,750.00	830,445.00	935,331.00	1,008,671.00	858,627.00	795,959.00	927,144.00	887,372.00	9,975,629.00
Faturimi 2018 (m3)	785,684.00	661,290.00	764,951.00	755,612.00	827,871.00	801,322.00	882,086.00	935,234.00	942,965.00	765,757.00	765,757.00	728,543.00	9,617,072.00
Faturimi I Planifikuar 2023(m3)	862,240.00	862,240.00	862,240.00	862,240.00	862,240.00	862,240.00	862,240.00	862,240.00	862,240.00	862,240.00	862,240.00	862,240.00	**10,346,880.00**

INKASIMI, (Tab. 02)

	Janar	Shkurt	Mars	Prill	Maj	Qershor	Korrik	Gusht	Shtator	Tetor	Nëntor	Dhjetor	Total/Euro
Inkasimi 2023 (euro)	227,255.00	212,722.00	248,868.00	229,247.00	241,503.00	227,014.00	343,131.26	513,447.04	356,888.21	334,419.06	287,196.50	456,012.40	3,677,703.47
Inkasimi 2022 (euro)	242,999.00	275,945.00	259,203.00	290,578.00	264,952.00	263,251.00	309,128.00	497,477.00	365,445.00	348,241.00	324,460.00	338,391.00	3,780,070.00
Inkasimi 2021 (euro)	234,397.00	272,506.00	334,451.00	263,865.00	236,808.00	298,487.00	335,851.00	429,063.00	311,301.00	282,413.00	298,259.00	1,701,935.00	4,999,336.00
Inkasimi 2020 (euro)	243,148.00	241,444.00	159,597.00	183,993.00	204,236.00	288,732.00	281,247.00	320,271.00	333,854.00	294,351.00	250,538.00	469,672.00	3,271,083.00
Inkasimi 2019(euro)	242,503.00	263,425.00	258,694.00	289,907.00	270,816.00	240,833.00	355,266.00	381,526.00	325,474.00	315,379.00	298,779.00	438,984.00	3,681,586.00
Inkasimi 2018 (euro)	248,846.00	205,600.00	248,706.00	255,635.00	228,669.00	200,685.00	313,514.00	323,403.00	245,810.00	305,422.00	305,422.00	323,128.00	3,204,840.00
Inkasimi I Planifikuar 2023 (euro)	**364,874.00**	**364,874.00**	**364,874.00**	**364,874.00**	**364,874.00**	**364,874.00**	**364,874.00**	**364,874.00**	**364,874.00**	**364,874.00**	**364,874.00**	**364,874.00**	**4,378,488.00**

INKASIMI,% (Tab. 03)

	Janar	Shkurt	Mars	Prill	Maj	Qershor	Korrik	Gusht	Shtator	Tetor	Nëntor	Dhjetor	Total/Euro
Inkasimi 2023 (%)	79%	77%	83%	72%	72%	67%	88%	119%	84%	79%	62%	123%	90%
Inkasimi 2022 (%)	79%	81%	77%	87%	74%	71%	78%	117%	100%	101%	98%	103%	89%
Inkasimi 2021(%)	80%	91%	105%	81%	73%	86%	96%	112%	90%	89%	93%	436%	119%
Inkasimi 2020 (%)	83%	85%	56%	57%	68%	88%	83%	96%	91%	89%	81%	151%	86%
Inkasimi 2019 (%)	89%	93%	88%	93%	84%	73%	97%	95%	95%	97%	84%	131%	93%
Inkasimi 2018 (%)	81%	78%	85%	81%	73%	65%	97%	90%	69%	95%	95%	109%	85%
Inkasimi I Planifikuar 2023	**93%**	**93%**	**93%**	**93%**	**93%**	**93%**	**93%**	**93%**	**93%**	**93%**	**93%**	**93%**	**93%**

SHPENZIMET (Tan 04)

	Janar	Shkurt	Mars	Prill	Maj	Qershor	Korrik	Gusht	Shtator	Tetor	Nëntor	Dhjetor	Total/Euro
Shpenzimet 2023(euro)	267,189.00	270,297.00	258,579.00	271,968.00	262,075.00	282,711.00	257,044.39	269,383.80	262,198.74	383,042.78	373,243.86	352,760.02	3,510,492.59
Shpenzimet 2022(euro)	230,958.00	252,915.00	249,680.00	273,275.00	260,523.00	255,202.00	254,811.00	265,255.00	258,119.00	256,708.00	271,769.00	307,213.00	3,136,428.00
Shpenzimet 2021(euro)	22,597.00	231,158.00	233,800.00	230,568.00	228,026.00	229,340.00	235,691.00	262,512.00	317,255.00	228,407.00	246,110.00	264,827.00	2,730,291.00
Shpenzimet 2020(euro	211,346.00	193,782.00	192,506.00	193,954.00	192,427.00	210,374.00	236,843.00	209,446.00	206,637.00	220,480.00	218,240.00	292,379.00	2,578,414.00
Shpenzimet 2019(euro)	211,651.00	193,141.00	209,769.00	200,452.00	229,052.00	192,400.00	205,904.00	222,401.00	204,460.00	215,688.00	213,249.00	250,384.00	2,548,551.00
Shpenzimet 2018(euro)	196,895.00	187,365.00	201,701.00	202,513.00	197,853.00	189,308.00	200,683.00	228,084.00	246,468.00	200,729.00	200,729.00	227,944.00	2,480,272.00
Shpenzimet e Planifikuara 2023(euro)	**300,847.00**	**300,847.00**	**300,847.00**	**300,847.00**	**300,847.00**	**300,847.00**	**300,847.00**	**300,847.00**	**300,847.00**	**300,847.00**	**300,847.00**	**300,847.00**	**3,610,164.00**

RAPORTI TM4 NGA ITUN

Cilësia e rrjedhës në dalje të impiantit

Rezultatet më të rëndësishme të cilësisë së rrjedhës ne dalje te impiantit (efluentit) janë paraqitur në tabelën e mëposhtme.

Parametrat Kualitativ	Rregullorja	Objektivi Operimit	Rezultatet Aktuale
BOD_5 (mg/L)	25 mg/L	10 mg/L	9 mg/L
COD (mg/L)	125 mg/L	40 mg/L	38 mg/L
TSS (mg/L)	35 mg/L	10 mg/L	9.5 mg/L

Shënim: Rregulloret për cilësinë e rrjedhës ne dalje të Impiantit (efluentit) bazohen në Direktivën e Këshillit të BE-së (1991) Trajtimi i Ujërave të Zeza Urbane 91/271/EEC. Të gjitha të dhënat e dhëna në tabelë janë më të ulëta se kufiri 90% e rezultateve të testit më pak se kufiri.

Kostot operative

Në vijim të raportit mujor shfaqen rezultatet për kostot e rëndësishme të ndryshueshme të funksionimit, të cilat bazohen në përdorimin e:

- Energji elektrike
- Kimikatet (polimer)
- Prodhimi i llumit (depozitimi në tokë)

Energjia elektrike

Parametri	Objektivi Operimit	Rezultatet aktuale
Rryma elektrike nga rrjeti elektrik (A1+A2)	105,000 kWh/muaj	110.82 kWh/muaj
Prodhimi i Biogazit	30,000 Nm^3/muaj	31.304 Nm^3/muaj
CHP prodhimi rrymës (1+2)	60,000 kWh/muaj	62.430 kWh/muaj
Sasia Total rrymës së harxhuar (rrjeti elektrik + CHP)	165,000 kWh/muaj	173.25 kWh/muaj

Lëndët Kimike dhe Nafta e harxhuar

Parametri	Objektivi Operimit	Rezultatet Aktuale
Polimer i Lëngshëm	400 Litra/muaj	400
Polimer Pluhur	650 kg/muaj	650
Naftë/Diesel	1000 Litra/muaj	1000

Cilësia dhe sasia e llumit

Rezultatet më të rëndësishme për llumin e dehidratuar janë paraqitur në tabelën më poshtë.

Parametri	Objektivi operimit	Rezultatet Aktuale
Tharja e llumit (%TS)	24% TS	28.1% TS
Sasia e llumit (m^3/ditë)	18 m^3/ditë	9 m^3/ditë

Objektivi maksimal i funksionimit 15 m3/ditë zbatohet kur ITUN merr 100% ngarkesë të projektuar në masë. Funksionimi aktual është afërsisht 50 deri në 60% e ngarkesës së projektuar, prandaj prodhimi i llumit të de ujuar është 9 deri në 10 m3/ditë.

Shfrytëzueshmëria e kapaciteteve

Shfrytëzimi i kapacitetit i referohet masës në të cilën përdor kapacitetin e saj të disponueshëm të shërbimeve gjatë një periudhe të caktuar kohore. Zakonisht përfaqëson se sa me efikasitet po përdoren burimet si puna, makineritë dhe objektet. Shfrytëzimi i lartë i kapaciteteve tregon përdorim efikas të burimeve, ndërsa shfrytëzimi i ulët mund të sugjerojë mospërdorim ose kapacitet të tepërt.

Parametri	Objektivi operimit	Rezultatet Aktuale
Rrjedha hyrëse COD (Inlet Load) (kg/ ditë)	8860 kg COD/ ditë	4000 kg COD/ ditë

Pranimi i hirrës nga Kompania Rugove, e cila trajtohet ne ITUN Peja.

Deri me tani i kemi pranuar 1,530.000 litra hirrë ose 1.530 m^3 hirrë.

Vlen të ceket se kemi filluar edhe me pranimin e ujërave të zeza nga gropat septike te KFORI-t.

Lista e të gjitha pajisjeve që ishin me defekt (jashtë shërbimit) për më shumë se një javë:

- Rrjeta për ndarje të imta (Fine screen) 020, jemi ne pritje te ndërtimit te thikave prej inoxit.
- VFD (Frekuentori variabil nuk funksionon) Pompa në hyrje të impiantit 040-PP-010
- Klarifikuesi 140-SS-010 ju ka nderu fshirëset dhe është aktivizuar me sukses.
-

-Cilësia e rrjedhës në dalje të impiantit

Rezultatet më të rëndësishme të cilësisë së rrjedhës ne dalje te impiantit (efluentit) janë paraqitur në tabelën e mëposhtme.

Parametrat Kualitativ	Rregullorja	Objektivi Operimit	Rezultatet Aktuale
BOD_5 (mg/L)	25 mg/L	10 mg/L	9 mg/L
COD (mg/L)	125 mg/L	40 mg/L	38 mg/L
TSS (mg/L)	35 mg/L	10 mg/L	9.5 mg/L

Shënim: Rregulloret për cilësinë e rrjedhës ne dalje të Impiantit (efluentit) bazohen në Direktivën e Këshillit të BE-së (1991) Trajtimi i Ujërave të Zeza Urbane 91/271/EEC. Të gjitha të dhënat e dhëna në tabelë janë më të ulëta se kufiri 90% e rezultateve të testit më pak se kufiri.

-Kostot operative

Në vijim të raportit mujor shfaqen rezultatet për kostot e rëndësishme të ndryshueshme të funksionimit, të cilat bazohen në përdorimin e energjisë elektrike, kimikatet (polimer) dhe prodhimin e llumit (depozitimi në tokë).

-Energjia elektrike

Parametri	Objektivi Operimit	Rezultatet aktuale
Rryma elektrike nga rrjeti elektrik (A1+A2)	105,000 kËh/muaj	80.110 kËh/muaj
Prodhimi i Biogazit	30,000 Nm^3/muaj	28.022 Nm^3/muaj
CHP prodhimi rrymës (1+2)	60,000 kËh/muaj	56.246 kËh/muaj
Sasia Total rrymës së harxhuar (rrjeti elektrik + CHP)	165,000 kËh/muaj	136.356 kËh/muaj

-Lëndët Kimike dhe Nafta e harxhuar

Parametri	Objektivi Operimit	Rezultatet Aktuale
Polimer i Lëngshëm	400 Litra/muaj	360
Polimer Pluhur	650 kg/muaj	500

Naftë/Diesel	1000 Litra/muaj	2000

-Cilësia dhe sasia e llumit

Rezultatet më të rëndësishme për llumin e dehidratuar janë paraqitur në tabelën më poshtë.

Parametri	Objektivi operimit	Rezultatet Aktuale
Tharja e llumit (%TS)	24% TS	25.3% TS
Sasia e llumit (m^3/ditë)	18 m^3/ditë	7 m^3/ditë

Objektivi maksimal i funksionimit 15 m3/ditë zbatohet kur ITUN merr 100% ngarkesë të projektuar në masë. Funksionimi aktual është afërsisht 50 deri në 60% e ngarkesës së projektuar, prandaj prodhimi i llumit të de ujuar është 7 deri në 10 m3/ditë.

-Shfrytëzueshmëria e kapaciteteve

Shfrytëzimi i kapacitetit i referohet masës në të cilën përdor kapacitetin e saj të disponueshëm të shërbimeve gjatë një periudhe të caktuar kohore. Zakonisht përfaqëson se sa me efikasitet po përdoren burimet si puna, makineritë dhe objektet. Shfrytëzimi i lartë i kapaciteteve tregon përdorim efikas të burimeve, ndërsa shfrytëzimi i ulët mund të sugjerojë mospërdorim ose kapacitet të tepërt.

Parametri	Objektivi operimit	Rezultatet Aktuale
Rrjedha hyrëse COD (Inlet Load) (kg/ditë)	8860 kg COD/ditë	4000 kg COD/ditë

-Pranimi i hirrës nga Kompania Rugove, e cila trajtohet në ITUN Peja

Deri më tani i kemi pranuar 260,000 litra hirrë ose 260 m^3 hirrë.

Vlen të ceket se kemi filluar edhe me pranimin e ujërave të zeza nga gropat septike te KFORI-t.

Deri më tani i kemi pranuar 15,000 litra ujëra të shkarkuar ose 15 m^3 ujëra të shkarkuar.

-Lista e të gjitha pajisjeve me defekt (jashtë shërbimit) për më shumë se një javë:

- Rrjeta për ndarje të imta (Fine screen) 020, jemi ne pritje të ndërtimit te thikave prej inoxit.
- VFD (Frekuentori variabil nuk funksionon) Pompa në hyrje të impiantit 040-PP-010
- Është ndërpre komunikimin e VFD-s me panelin prekës te centrifugës, jemi ty kontaktuar me prodhuesin ende nuk është përfunduar riparimi.
- Kemi pas ndërprerje të mëdha të rrymës, njëkohësisht dëmtime në pajisje elektrike.

-Siguria në punë

Incidentet e të sigurisë në punë janë paraqitur si më poshtë:

1. Aksidente dhe lëndime nuk kanë ndodhur gjatë këtij muaji.
2. Duhet të kontaktohet një ofrues i licencuar dhe certifikuar i shërbimit të sigurisë nga zjarri ose kompani përgjegjëse për mirëmbajtjen e pajisjeve të sigurisë nga zjarri, duke marr parasysh që aparateve për fikjen e zjarrit ju ka skaduar data e servisimi.

Cilësia e rrjedhës në dalje të impiantit

Rezultatet më të rëndësishme të cilësisë së rrjedhës ne dalje te impiantit (efluentit) janë paraqitur në tabelën e mëposhtme.

Parametrat Kualitativ	Rregullorja (max e lejuar)	Objektivi Operimit	Rezultatet Aktuale
BOD_5 (mg/L)	25 mg/L	10 mg/L	8 mg/L
COD (mg/L)	125 mg/L	40 mg/L	26 mg/L
TSS (mg/L)	35 mg/L	10 mg/L	7.9 mg/L

Rezultatet te arritura janë ma te mira se objektivi operimit.

Shënim: Rregulloret për cilësinë e rrjedhës ne dalje të Impiantit (efluentit) bazohen në Direktivën e Këshillit të BE-së (1991) Trajtimi i Ujërave të Zeza Urbane 91/271/EEC. Të gjitha të dhënat e dhëna në tabelë janë më të ulëta se kufiri 90% e rezultateve të testit më pak se kufiri.

Kostot operative

Në vijim të raportit mujor shfaqen rezultatet për kostot e rëndësishme të ndryshueshme të funksionimit, të cilat bazohen në përdorimin e:

- Energji elektrike
- Kimikatet (polimer)
- Prodhimi i llumit (depozitimi në tokë)

Energjia elektrike

Është optimizuar duke përmbushur kërkesat e cilësisë së rrjedhës. Për më tepër, konsumi i energjisë elektrike nga rrjeti minimizohet nga optimizimi i prodhimit të biogazit dhe përdorimi i motorëve CHP për prodhimin e energjisë elektrike.

Parametri	Objektivi Operimit	Rezultatet aktuale
Rryma elektrike nga rrjeti elektrik (A1+A2)	105,000 kWh/ muaj	81.960 kWh/ muaj
Prodhimi i Biogazit	30,000 Nm^3/ muaj	31.900 Nm^3/ muaj
CHP prodhimi rrymës (1+2)	60,000 kWh/ muaj	64.030 kWh/ muaj
Sasia Total rrymës se harxhuar (rrjeti elektrik + CHP)	165,000 kWh/ muaj	145.99 kWh/ muaj

Lëndët Kimike dhe Nafta e harxhuar

Parametri	Objektivi Operimit	Rezultatet Aktuale
Polimer Lëngshëm	400 Litra/ muaj	360
Polimer Pluhur	650 kg/ muaj	0
Naftë/ Diesel	1000 Litra/ muaj	3910

Polimeri pluhur nuk është harxhuar pasi qe centrifuga është jashtë funksionit, deri sa ta marrim pjesën e panelit prekës për futjen ne funksion te centrifuges.

Paneli prekës (HMI) është raportuar me 1 Dhjetor 2023, i cili është prishur pas ndërprerjeve të shumta te rrymës elektrike. Këtë përfundim e kemi marruar në bashkëpunim me inxhinierët e Andritz (të cilët e kanë instaluar pajisjen), me te cilët evidentuam problemin me HMI-në e centrifugës. Njëkohësisht e kemi pranuar faturën për të filluar me procedurën e blerjes se pajisjes ne fjalë, një javë pas evidentimit te problemit. Sasia e llumit te stabilizuar e cila duhej të kalonte nëpër centrifug, derdhet ne kanalin për reshje atmosferike e cila me pastaj derdhet ne lumë. Përmbajta e llumit te stabilizuar është e njëjte te një fertilizuesi të lëngshëm, dhe për shkak te sasisë se vogël në krahasim me sasinë e përgjithshme të efluentit ndikimi i tijë është minimal (në bazë të përmbajtjes biokimike ndikimi i tije është se stimulon zhvillimin e florës bimore në lumë).

Për shkak ndërprerjeve te shumta te rrymës këtë muaj është harxhuar naftë ma tepër se zakonisht.

Cilësia dhe sasia e llumit

Rezultatet më të rëndësishme për llumin e dehidratuar janë paraqitur në tabelën më poshtë.

Parametri	Objektivi operimit	Rezultatet Aktuale
Tharja e llumit (%TS)	24 % TS	0 %TS
Sasia e llumit (m^3 /ditë)	18 m^3 /ditë	0 m^3 /ditë

Arsyeja e mungese se llumit te dehidratuar është se centrifuga është jashtë operimit, deri sa ta marrim pjesën e panelit prekës për futjen ne funksion te centrifuges.

Objektivi maksimal i funksionimit 15 m3/ditë zbatohet kur ITUN merr 100% ngarkesë të projektuar në masë. Funksionimi aktual është afërsisht 50 deri në 60% e ngarkesës së projektuar, prandaj prodhimi i llumit të de ujuar është 7 deri në 10 m3/ditë.

Shfrytëzueshmëria e kapaciteteve

Shfrytëzimi i kapacitetit i referohet masës në të cilën përdor kapacitetin e saj të disponueshëm të shërbimeve gjatë një periudhe të caktuar kohore. Zakonisht përfaqëson se sa me efikasitet po përdoren burimet si puna, makineritë dhe objektet. Shfrytëzimi i lartë i kapaciteteve tregon përdorim efikas të burimeve, ndërsa shfrytëzimi i ulët mund të sugjerojë mospërdorim ose kapacitet të tepërt.

Parametri	Objektivi operimit	Rezultatet Aktuale
Rrjedha hyrëse COD (Inlet Load) (kg/ ditë)	8860 kg COD/ ditë	4000 kg COD/ ditë

Pranimit te hirrës nga Kompania Rugove, e cila trajtohet ne ITUN Peja.

Sasia e hirrës se pranuar për muajin Dhjetor është pranuar 180000 litra hirrë ose 180 m^3 hirrë.

Sasia e ujerave te zeza e pranuar nga kompania VEMOR Group sh.p.k. e cila pastron gropat septike te KFORI-it, ne muajin Dhjetor i kemi pranuar 15000 litra ujëra të zeza ose 15 m^3 ujëra të zeza.

Lista e të gjitha pajisjeve që ishin me defekt (jashtë shërbimit) për më shumë se një javë:

- Rrjeta për ndarje të imta (Fine screen) 020, kemi pranuar thikat prej inoxit dhe pritën te montohen.
- VFD (Frekuentori variabil nuk funksionon) Pompa në hyrje të impiantit 040-PP-010
- Është ndërpre komunikimin e VFD-s me panelin prekës te centrifugës, jemi ne pritje te pranimit te pjesës andaj nuk është përfunduar riparimi. Po sa ta pranohet paneli prekës, do të bëhet montimi i pajisjes.
- Kemi pas ndërprerje të rrymës të shumta.
- Njëkohësisht desha të ju informoi se duhet të kontaktohet kompania përkatëse e sensorëve të Siemens'it pasi ju ka skaduar afati servisimi, pra duhen te angazhohen përfaqësues te Siemensit për sërvisimin e sensorëve.
- Jemi ne pritje te hapjes se tenderit për reagensë te Laboratorit, pasi ka qenë i përfshirë ne buxhetin e vitit 2024, për këtë procedure është përgjegjëse Kimistja Donjeta Kajolli (e caktuar nga Konsulenca).

Building	Date	Weekday	[1112] AHT - Line 1				[1112] AHT - Line 2				LOADING RATES		[1140] Clarifiers		[2210] RAS		[2210] SURPLUS ACTIVATED SLUDGE (SAS)				[2210] PRIMARY SLUDGE (PS)				THICKENING ENERGY SEASON				[2230] GAS THICKENING						[2310] DIGESTER						[2310] SLUDGE DEWATERING						DEWATERED SLUDGE			RAGAS			
			Sludge volume	Volume of sludge after thickening (+ water)	ML/D3	SVI	Sludge volume	Volume of sludge after thickening (+water)	ML/D3	SVI	Sludge loading rate	Sludge loading rate	Secondary Clarifier 1 Sludge Blanket Level	Secondary Clarifier 2 Sludge Blanket Level	Final Clarifier 1	Final Clarifier 2	Sum of Storage Tank 1 (2m)	dry solids (DS)	organic dry solids (oDS)	daily sludge amount	Sludge age	PS	ML (2m)	ML (2m)	ML (2m)	Gravity Thickener Sludge Blanket Level	Thickening PS & Digested Sludge			Total flow return (Thickener)	total dry solids (DS)	daily sludge amount	flow		flow rate		Sludge Level		Feed flow digester	dry solids (DS)	organic dry solids (oDS)	Digester volume total	retention time	minimum time in years average	Digested Sludge flow to [2310]	Feed flow Filtrate	Feed flow dry solids (DS)	daily sludge amount	Sludge cake (+ water)	flow			Total flow	dry solids (DS)	organic dry solids (oDS)	flow	CH4	CO2	flow
			m³/d	m³/d	kg/d	mg/l	m³/d	m³/d	kg/d	mg/l	kg/m²/h	kg/m²/h	m	m	m³/d	m³/d	m³/d	kg/d	kg/d	kg/d	d	m³/d	m	m	m	m	m³/d	kg/d	kg/d	m³/d	kg/d	kg/d	m³/d	m³/d	m³/d	m³/d	m³/d	kg/d	kg/d	kg/d	d	kg/d	m³/d	m³/d	kg/d	m³/d	m³/d	m³/d	m³/d	m³/d	m³/d	m³/d	m³/d
			mean /	max /	min /	mean /	mean /	max /	min /	mean /	max /	max /	2 x week	2 x week	max	max	mean /	mean /	mean /	mean /	mean /	mean /	mean /	mean /	mean /	mean /	mean /	mean /	mean /	mean /	mean /	mean /	mean /	mean /	mean /	mean /	mean /	mean /	mean /	mean /	mean /	mean /	mean /	mean /	mean /	mean /	mean /	mean /	mean /	mean /	mean /	mean /
			Prestfrio (manual) 1	Prestfrio (manual) 2	Prestfrio (manual) 3	Prestfrio / (manual)	Prestfrio (manual) 1		Prestfrio (manual) 2	Prestfrio (manual) 3	Prestfrio / (manual)	Prestfrio / (manual)	Prestfrio (manual) 1	Prestfrio (manual) 2	Prestfrio (manual) 1	Prestfrio (manual) 2	Prestfrio / (manual) 1	Prestfrio (manual) 2	Prestfrio (manual) 3	Prestfrio / (manual) 1	Prestfrio / (manual) 2	Prestfrio / (manual) 1	Prestfrio / (manual) 2	Prestfrio / (manual) 1	Prestfrio / (manual) 2	Prestfrio / (manual) 1	Prestfrio (manual) 2	Prestfrio / (manual) 1	Prestfrio (manual) 2	Prestfrio / (manual) 1	Prestfrio

REMARKS	WEEK	DATE	WEEKDAY	Dry / Rain weather	WASTEWATER FLOW				WASTEWATER QUALITY / CONCENTRATIONS																												INFLUENT LOADS			Disposal to landfill	
						Q bypass	Q Plant	Q effluent	TEMPERATURE		pH - value				el. CONDUCTIVITY		SS			BOD5				COD				NH4 - N		NO3 - N	N tot	P tot	BOD 5	COD	SS	Grit	Screenings
					Total influent to fine	Emergency overflow at [010]	Total inf. + bypass [010]	Treated Effluent Flow	Influent	effluent	Influent		effluent		Influent	effluent	Influent	eff. PST	effluent	Influent	eff. PST	effluent	eff.	Influent	eff. PST	effluent	eff.	Influent	effluent	effluent	Influent	Influent					
					[m³/d]	[m³/d]	[m³/d]	[m³/d]	[°C]	[°C]	[pH]	[pH]	[pH]	[pH]	[µs/cm]	[µs/cm]	[mg/l]	[mg/l]	[mg/l]	[mg/l]	[mg/l]	[mg/l]	[%]	[mg/l]	[mg/l]	[mg/l]	[%]	[mg/l]	[mg/l]	[mg/l]	[mg/l]	[mg/l]	[kg/d]	[kg/d]	[kg/d]	[kg/d]	[kg/d]
					online	online		online	online	online	online	daily	online	daily	prime	online	daily	weekly	daily	bi-daily	weekly	bi-daily		daily	weekly	daily		occasionally	occasionally	occasionally	occasionally	occasionally					
					threshold (min/max)	threshold (min/max)	threshold (min/max)	threshold (min/max)	threshold (min/max)	threshold (min/max)	threshold (min/max)	threshold (min/max)	threshold (min/max)	threshold (min/max)	threshold (min/max)	threshold (min/max)	threshold (min/max)	threshold (min/max)	threshold (min/max)	threshold (min/max)	threshold (min/max)	threshold (min/max)	threshold (min/max)	threshold (min/max)	threshold (min/max)	threshold (min/max)	threshold (min/max)	threshold (min/max)	threshold (min/max)	threshold (min/max)	threshold (min/max)	threshold (min/max)	threshold (min/max)	threshold (min/max)	threshold (min/max)	threshold (min/max)	threshold (min/max)
					5,000	0	0	5,000	10	10	6	6	6	6	200	200	100	50	0	50	50	0	0	100	50	0	0	10	0.1	2	15	1.0	500	1,000	600	0	0
					32,400	50,000	50,000	32,400	25	25	9	9	9	9	700	700	500	300	35	400	300	25	100	800	400	125	100	30	5	10	45	7.0	7,000	14,000	5,000	10000	10000
						010-CP-001		100-CP-001	050-CQ-004	100-CQ-002	050-CQ-002	050-CQ-001	100-CQ-002	100-CQ-001	050-CQ-003	100-CQ-002	050-CQ-001	grab sample	100-CQ-001	050-CQ-001	grab sample	100-CQ-001		050-CQ-001	grab sample	100-CQ-001		050-CQ-001	100-CQ-001	100-CQ-001	050-CQ-001	050-CQ-001					
					SCADA	SCADA	Calc.	SCADA	SCADA	SCADA	SCADA	LAB	SCADA	LAB	SCADA	SCADA	LAB	LAB	LAB	LAB	LAB	LAB	CALC.	LAB	LAB	LAB	CALC.	LAB	LAB	LAB	LAB	LAB	CALC.	CALC.	CALC.		
	38	12/01/2023	Fri	RW	21,078	0	21,078	20,808	13.1	13.4	7.35	7.4	7.76		320	300	80	35	8.6	84		8	90%	131		29	78%						1,771	2,761	1,684		
	39	12/02/2023	Sat	DW	21,896	0	21,896	21,167	13.2	13.3	7.42		7.82		340	280																								
	39	12/03/2023	Sun	DW	15,828	0	15,828	15,537	13.3	13.2	7.32		7.98		270	260																								
	39	12/04/2023	Mon	DW	17,345	0	17,345	17,006	13.0	13.2	7.32	7.6	7.76		270	300	406		7.7	125		7	94%	262		13	95%						2,196	4,544	7,078		
	39	12/05/2023	Tue	DW	17,227	0	17,227	16,799	13.1	13.5	7.30		7.70		290	330		35			111				264															
	39	12/06/2023	Wed	DW	17,070	0	17,070	16,564	13.1	13.6	7.32	7.5	7.66		290	320	64		5.0	101		9	91%	149		32	79%						1,724	2,543	1,091		
	39	12/07/2023	Thu	DW	17,261	0	17,261	16,484	13.0	13.6	7.76		7.62		260	320																								
	39	12/08/2023	Fri	DW	16,792	0	16,792	16,387	13.0	13.5	7.62	7.5	7.69		290	300	88	41	6.3					259		32	88%		6.0	3.0				4,349	1,479		
	40	12/09/2023	Sat	DW	16,323	0	16,323	15,888	12.9	13.0	7.42		7.59		240	320																								
	40	12/10/2023	Sun	DW	17,863	0	17,863	17,373	12.8	13.4	7.32		7.58		200	310																								
	40	12/11/2023	Mon	DW	16,963	0	16,963	16,635	12.8	13.4	7.41	7.4	7.61		250	320	85	54	12.9					350		31	91%			3.1	52.1	2.4		5,937	1,459		
	40	12/12/2023	Tue	DW	17,186	0	17,186	16,850	12.9	13.5	7.55		7.60		280	350																								
	40	12/13/2023	Wed	DW	16,953	0	16,953	16,466	13.2	13.6	7.60	7.4	7.59		200	340	78		6.5					194		22	89%							3,289	1,296		
	40	12/14/2023	Thu	DW	18,587	0	18,587	18,237	12.6	13.4	7.52		7.63		210	320		30																						
	40	12/15/2023	Fri				0					7.4					69		8.5					280		23	92%													
	41	12/16/2023	Sat				0																																	
	41	12/17/2023	Sun				0																																	
	41	12/18/2023	Mon				0																																	
	41	12/19/2023	Tue				0																																	
	41	12/20/2023	Wed				0																																	
	41	12/21/2023	Thu				0																																	
	41	12/22/2023	Fri				0																																	
	42	12/23/2023	Sat				0																																	
	42	12/24/2023	Sun				0																																	
	42	12/25/2023	Mon				0																																	
	42	12/26/2023	Tue				0																																	
	42	12/27/2023	Wed				0																																	
	42	12/28/2023	Thu				0																																	
	42	12/29/2023	Fri				0																																	
	43	12/30/2023	Sat				0																																	
	43	12/31/2023	Sun				0																																	

Note: mark new sheet in blue, delete red line

Raport nga zyra e Teknologjisë Informative
për periudhën Tetor, Nëntor dhe Dhjetor 2023 (TM4 2023)

Parathënie

Fillimisht dëshiroj që të shprehi falendërimin tim personal për **Menaxhmentin, si dhe për Bordin e Drejtorëve**, për kontributin dhe mbështetjen e juaj të pakursyer në; krijimin e kushteve më të mira për punë e gjithashtu edhe në ngritjen e kapaciteteve të zyrës së TI-së si dhe për vlerësimin tuaj për Zyren e TI-së.

Në zyrën e TI-së, përgjatë kësaj periudhe për të cilën jam duke raportuar është punuar pothuajse 24h/7ditë.

Përgjatë periudhës së raportimit Tetor, Nëntor dhe Dhjetor 2023 është punuar në shumë drejtime. Sektori i teknologjisë së informacionit ka shënuar disa zhvillime të rëndësishme. Siguria e informacionit është adresuar përmes vënies në funksion të pajisjeve dhe teknologjive të reja.

Me këtë që u tha mësipër, infrastruktura e rrjetit ka përjetuar optimizime dhe përmirësime për t'iu përshtatur më mirë kërkesave. Ndërhyrjet e ndërmarra përfshijn zgjerimin e kapaciteteve, përdorimin e teknologjive më të avancuara dhe monitorimin e vazhdueshëm për të identifikuar dhe adresuar shqetësimet potenciale.

Gjithashtu janë krijuar mundësi të reja dhe më të lehta në komunikimin ndërmjet konsumatorëve dhe kompanisë si dhe ansajelltas.

Këto zhvillime përbëjnë një pasqyrim të përgjithshëm të progresit në kuadër të sektorit të teknologjisë së informacionit në këto 3 muajt e fundit.

Këtë raport të shkurtër, po e përpiloj sipas çështjeve që i konsidrojmë si të rëndësishme e që përputhen me objektivat e parapara në konceptin e për zhvillimin e departamentit të TI-së në kuadër të kompanisë Hidrodrini, të hartuar në qershor 2023:

Objektivat si pjesë e konceptit për zhvillimin e departamentit të TI-së ishin:

I. Përshkrimi i çështjeve imediate dhe planet për veprim/ndryshim

II. Përmirësimet në disponueshmërinë e sistemeve

III. Rritja e sigurisë së informacionit

IV. Përdorim efikas i burimeve dhe pajisjeve

V. Bashkëpunim më të ngushtë me kompanitë dhe partnerët

1. Zhvillimet e fundit në kuadër të personelit dhe kushteve të punës

Përgjatë kësaj periudhe, personelit të sektorit të Teknologjisë Informative i është shtuar një anëtar me detyrat dhe përgjegjësitë e Teknikut të TI-së.

Për teknikun e TI-së është përpiluar përshkrimi i detyrave dhe përgjegjësive të punës.

Sektorit të TI-së i është dhënë në shfrytëzim një zyre e re të cilën do ta shfrytëzojë për punë.

Gjithashtu, sektorit të TI-së i është dhënë edhe një automjet i cili do të përdoret për punët tona dhe atë vetëm kur kjo të jetë e nevojshme për të udhëtuar në ndonjërën prej zyrave apo pikave për të kryer punët e TI-së.

Me këto zhvillime, sektori i TI-së është në një nivel tjetër dhe është i gatshëm që të përmbushë me më përkushtim detyrat dhe obligimet që janë nën përgjegjësinë tonë.

Këto aktivitete ndërlidhen me objektivat I dhe II.

2. Punët e zakonshme/rutinore dhe punët shtesë si kërkesë që dalin nga zhvillimet në kuadër të Kompanisë.

Gjatë kësaj periudhe, sektori i TI-së ka kryer punët e zakonshme/rutinore:

- Instalim i Sistemeve Operative,
- Instalim i programeve të zakonshme (Office, AdobeReader etj,) por edhe të programeve të specializuara (AutoCad, AdobeAcrobat etj.,) sipas nevojave dhe kërkesave nga punonjësit e Hidrodrinit,
- Instalimet e shtypësve (printerëve) lokal dhe atyre të rrjetit dhe konfigurimet e tyre,
- "HelpDesk" apo mbështetje për zgjidhjen e problemeve teknike për të gjithë operatorët (punonjësit që përdorin paisje të TI-së) në kuadër të kompanisë Hidrodrini (në vend të punës por edhe nga largësia përmes TeamViewer dhe ose Ultra Viewer),
- Mbështetje teknike mbi përdorimin e programeve ekzistuese apo/dhe editimin e dokumenteve siç janë raportet e ndryshme, kërkesat, e-mailat etj.
- Krijimi i përdoruesve dhe grupeve të tyre që janë pjesë e "domain-it" të kompanisë.
- Krijimi dhe konfigurimi i "Group Policies" dhe "Security Groups" për kompaninë dhe ndryshimi i tyre sipas nevojave tona.
- Instalimi, konfigurimi i rregullave dhe mirëmbajtja e serverit në të cilin është instaluar "muri mbrojtës" (Firewall – Microsoft Threat Management Gateway) që na mundëson ta kontrollojmë trafikun dhe mbrohemi nga sulmet e jashme dhe anomalitë brenda rrjetit tonë.
- Komunikim dhe koordinim me "Furnizuesit me Shërbimet e Internetit" aktualisht: IPKO dhe Telekomi i Kosovës.
- Instalimi dhe konfigurimet e nevojshme në "router-ët" e kompanisë në të gjitha zyret: vendosja e IP-adresave publike (reale), konfigurimi i "Firewall-ave", "port forwarding – për kamera dhe SQL për databazë", konfigurimi i "Virtual Private Netëork-VPN" që na mundëson komunikimin privat dhe të enkriptuar (mbrojtur) në relacionet: Zyre qendrore–Njësi Operative.
- Instalimi dhe konfigurimi i "router-ve ëireless" të Kompanisë.

- Instalimi i programit të Antivirusit "McAfee" në të gjitha paisjet. Konfigurimi i domosdoshëm i tij në serverët e kompanisë, mirëmbajtja dhe kontrollimi i tij.
- Propozimi dhe instalimi i "inverterëve" dhe baterive industriale në zyren e serverëve dhe në të gjitha zyret e njësive – në rast se kemi ndërprerje të rrymës puna vazhdon edhe për disa orë pa ndërprerje.
- Krijimi i kopjeve (backup) të serverëve dhe bazave (bazat i bëjmë së bashku me Informatikën),
- Mbështetje për Kompaninë Informatika sa herë që ajo kërkohet.
- Përkujdesja dhe mirëmbajtja e sistemeve ekzistuese të vëzhgimit me kamera dhe instalimi i sistemeve të reja (deri më tani dy sisteme të reja janë vendos e ato janë në Rezervuar dhe te kaptazha te Uji i Zi).
- Freskimi i të dhënave dhe mirëmbajtja e Ëeb-Faqes së Kompanisë,
- Krijimi i e-mailave të ri zyrtar të Kompanisë dhe ndrrimi i kredencialeve të tyre – sipas kërkesave nga përdoruesit.
- Mirëmbajtja e pajisjeve ekzistuese që regjistrojnë Hyrje-Daljet, regjistrimi i punëtorëve të ri, caktimi i orareve në këtë sistem për punëtorët e ri, përgatitja, nxjerrja dhe dërgimi i raporteve preliminare tek menaxherat e Njësive Operative.
- Planifikimi dhe përgatitja e propozimeve për avansimet në sistemet tona të TI-së.

Këto aktivitete ndërlidhen me objektivat II dhe III.

3. Sigura fizike, pajisjet "hardwer-ike", programet si dhe avanasimet përmes futjes në përdorim të teknologjive të reja,

Si pjesë e tenderit me titull: Furnizimi me pajisje të TI-së HIDRO-23-8832-121/C134 gjatë kësaj periudhe kemi pranuar:

3.1 Sistemin e alarmit" Ajax Alarm System

Me implementimin e sistemit të alarmit është rritur niveli i sigurisë në dhomën e serverëve. Janë instaluar dhe konfiguruar: centrala e alarmit, dy senzorë të lëvizjes, një senzorë që detekton tymin dhe një tjetër që detekton lagështinë, tastiera komanduese dhe sirena. Ky sistem mundëson edhe leximin në kohë reale të temperaturës së ambientit dhe na njofton në kohë reale në rastin kur temperatura brenda dhomës së serverëve tejkalon nivelin e caktuar të temperaturës, e gjithashtu na alarmon (njofton) edhe në rastet kur brenda kësaj dhome paraqitet tym.

3.2 Sistemin e klimës "Vivax"

Sistemin e klimës "Vivax" me modulin përkatës për lidhjen pa tel në internet e përmes të cilit mundësohet edhe ndezja dhe fikja e kësaj pajisjeje nga distanca. Me këtë kemi arritur, që të kemi siguri më të madhe sa i përket temperatures brenda dhomës së serverëve, dihet që dhoma e serverëve duhet të mbahet në temperatura të ulëta, pasi që sevretët dhe pajisjet tjera aty vazhdimisht gjatë punës lirojnë nxehtësi.

3.3 Server profesional

Server profesional të cilin së bashku me Kompaninë përfituese të këtij tenderi e kemi vënë në funksion dhe e kemi konfiguruar. Këtu, dëshiroj që të përmendi se kemi punuar me orare të zgjatura pune, e gjithashtu edhe gjatë fundjavës për arsye se vetëm atëherë mund t'i vëmë në funksion dhe testojmë sistemet e reja – pa e penguar punën e personelit tonë.

Serveri të cilin e kemi blerë si pjesë e këtij tenderi është HPE ProLiant DL380 Gen10 24SFF dhe ka këto specifika:

Product #	Product Description
868704-B21	HPE ProLiant DL380 Gen10 24SFF Configure-to-order Server
868704-B21 B19	HPE DL380 Gen10 24SFF CTO Server
P02491-L21	Intel Xeon-Silver 4208 (2.1GHz/8-core/85W) FIO Processor Kit for HPE ProLiant DL380 Gen10
P02491-B21	Intel Xeon-Silver 4208 (2.1GHz/8-core/85W) Processor Kit for HPE ProLiant DL380 Gen10
P02491-B21 0D1	Factory Integrated
P00924-B21	HPE 32GB (1x32GB) Dual Rank x4 DDR4-2933 CAS-21-21-21 Registered Smart Memory Kit
P00924-B21 0D1	Factory Integrated
872475-B21	HPE 300GB SAS 12G Mission Critical 10K SFF SC 3-year Warranty Multi Vendor HDD
872475-B21 0D1	Factory Integrated
881457-B21	HPE 2.4TB SAS 12G Mission Critical 10K SFF SC 3-year Warranty 512e Multi Vendor HDD
881457-B21 0D1	Factory Integrated
870549-B21	HPE DL38X Gen10 12Gb SAS Expander Card Kit with Cables
870549-B21 0D1	Factory Integrated
647594-B21	HPE Ethernet 1Gb 4-port BASE-T BCM5719 Adapter
647594-B21 0D1	Factory Integrated
P01366-B21	HPE 96W Smart Storage Lithium-ion Battery with 145mm Cable Kit
P01366-B21 0D1	Factory Integrated
804331-B21	HPE Smart Array P408i-a SR Gen10 (8 Internal Lanes/2GB Cache) 12G SAS Modular Controller
804331-B21 0D1	Factory Integrated
865408-B21	HPE 500W Flex Slot Platinum Hot Plug Low Halogen Power Supply Kit
865408-B21 0D1	Factory Integrated
BD505A	HPE iLO Advanced 1-server License with 3yr Support on iLO Licensed Features
BD505A 0D1	Factory Integrated
786092-B21	HPE DL380 SFF Smart Array HBA H200/P400 Series SAS Cable Kit
786092-B21 0D1	Factory Integrated
733660-B21	HPE 2U Small Form Factor Easy Install Rail Kit
733660-B21 0D1	Factory Integrated
BD711AAE	VMware vSphere Standard 1 Processor 3yr E-LTU
P46171-A21	Microsoft Windows Server 2022 16-core Standard Reseller Option Kit en/fr/it/de/es/nl/pt SW
HA114A1	HPE Installation and Startup Service
HA114A1 5A6	HPE Startup 300 Series OS SVC

Konfigurimet që janë kryer në këtë Server e që do t'i paraqesim mëposhtë, na kanë mundësuar që t'i largojmë nga përdorimi disa nga Serverët tanimë të vjetëruar. Dihet se, përdorimi i pajisjeve dhe sistemeve të vjetëruara paraqet rrezik potencial në kompromet imin e sistemeve dhe të sigurisë.

3.3.1 Pajisjet që me këtë rast janë larguar nga përdorimi:

Nr.	Funksioni	Modeli	Procesori	CPU Cores	RAM	Storage	Sist. Operativ
1	Microserveri (Backup) Domain Controller	HP Micro Server N36L	AMD Athlon(tm) II Neo N36L Dual-Core Processor (2 CPUs), ~1.3GHz	2	8 GB	2 x 500 GB	2012 R2 Standard
2	Serveri i GIS-it	IBM X3400m3	Intel(R) Xeon(R) CPU E5620 @ 2.40GHz (8 CPUs), ~2.4GHz	4	32 GB	2 x 500 GB	2008 R2 Standard
3	Serveri që është shfrytëzu si "Fireëall" – TMG 2010	Fujitsu Primergy TX100S1	Intel(R) Xeon(R) CPU X3220 @ 2.40GHz (4 CPUs), ~2.4GHz	4	4 GB	2 x 500 GB	2008 R2 Standard

3.3.2 Konfigurimet që janë kryer në Serverin e ri:

Është instaluar dhe konfiguruar Sistemi për konfigurimin dhe menaxhimin e Makinave (kompjuterëve) Virtuale i ashtuquajtur "VMËare ESXi".

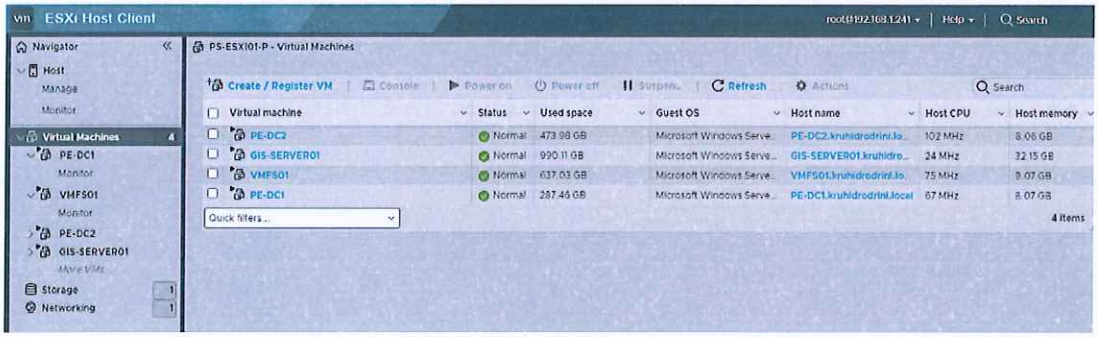

Siç shihet edhe në foton e mësipërme në këtë server janë krijuar katër (4) makina virtuale katër (4) servera:

1. PE-DC1 ("domain controller") është konvertuar nga serveri fizik në server Virtual,
2. PE-DC2 ("backup domain controller") është konvertuar nga serveri fizik në server Virtual,
3. GIS-SERVER ("serveri i GIS-it") është konvertuar nga serveri fizik në server Virtual,
4. VMFS01 (Serveri i dosjeve – ang. "File Server") ka qenë server virtual dhe vetëm është bartur nga serveri i vjetër në server të ri.

Krahas virtualizimit janë bartur të gjitha funksionet dhe konfigurimet, e në të njëjtën kohë janë kryer të gjitha "freskimet dhe arnimet".

3.3.3 Serveri i kopjeve rezervë

Edhe serverin e kopjeve rezervë e kemi ndrruar gjatë kësaj periudhe. Deri më tani e kemi p tani e kemi përdorur serverin HP Proliant ML110 G6 ndërsa tash e përdorim: HP ProLiant DL380 Gen9 të cilit ia kemi shtuar edhe 6 discqe SAS me kapacitet 1.2 TB secila.

Në figurën e mëposhtme mund të shihen kopjet e krijuara rezervë.

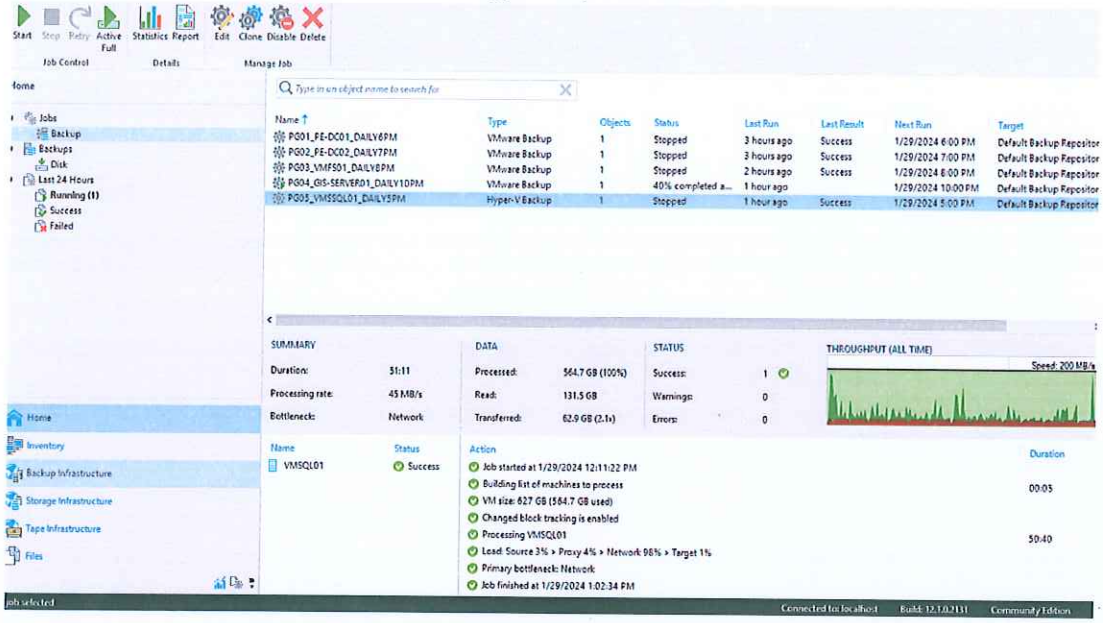

4. Dhjetë "Firewall" nga ata: pesë Fortigate 60F me dy (ISP) hyrje të Internetit dhe pesë Fortigate 40F me nga një (ISP) hyrje të Internetit.

Shpjegim: Këto pajisje të rrjetit që quhen "Firewall" të cilat në të njëjtën kohë mundësojnë edhe ndërlidhjen e pikave (zyreve) pra kryejnë edhe punën e "Routing", që mundëson ndërlidhjen e njësive operative me zyret qendrore dhe filtrimin e mbrojtjen e trafikut/qarkullimit të të dhënave, e gjithashtu edhe krijimin e tuneleve të komunikimit të ashtuquajtura "VPN".

Krahas ndërlidhjes së Njësive, përmes programit të veçantë të quajtur "FortiClient VPN" i kemi krijuar edhe lidhjet për tre arkatarët: Sporteli në Komunën e Pejës, Zyrja e dytë për inkasim në Deçan dhe Zyrja e Inkasimit në Gurrakoc.

Vlen të përmendim se tashmë të gjitha këto lidhje funksionojnë edhe më mirë dhe shumë më sigurtë, pasi që deri më tani për këtë punë shfrytëzuar "Routerët" Cisco Linksys VPN RV042 të cilët kanë qenë në përdorim që nga viti 2012, e të cilët tashmë janë hequr nga funksioni.

Një hollësi tjetër, **shumë e rëndësishme e që ka të bëjë me "Fortigate 60F"** është që këto pajisje mundësojnë që të furnizohemi me shërbimet e internetit në të njëjtën kohë nga dy kompani, pra në rastin tonë në Zyret Qendrore e kemi konfiguruar edhe Telekomin e Kosovës e edhe IPKO-në. Tashmë, shërbimet tona nuk ndalen për asnjë moment edhe në rast se ndonjëra nga Kompanitë që ne furnizohemi me shërbime të internetit për ndonjë arsye dështon.

Po i paraqes në vazhdim dy figura për të pasqyruar këto lidhje.

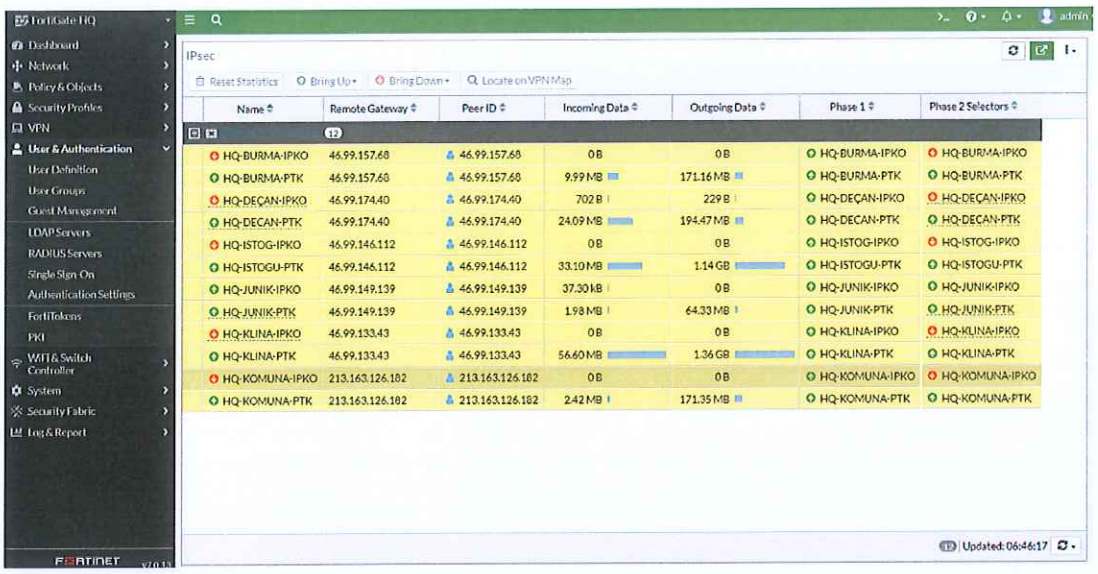

Figura ku shihet ndërlidhja e zyreve qendrore me Njësitë.

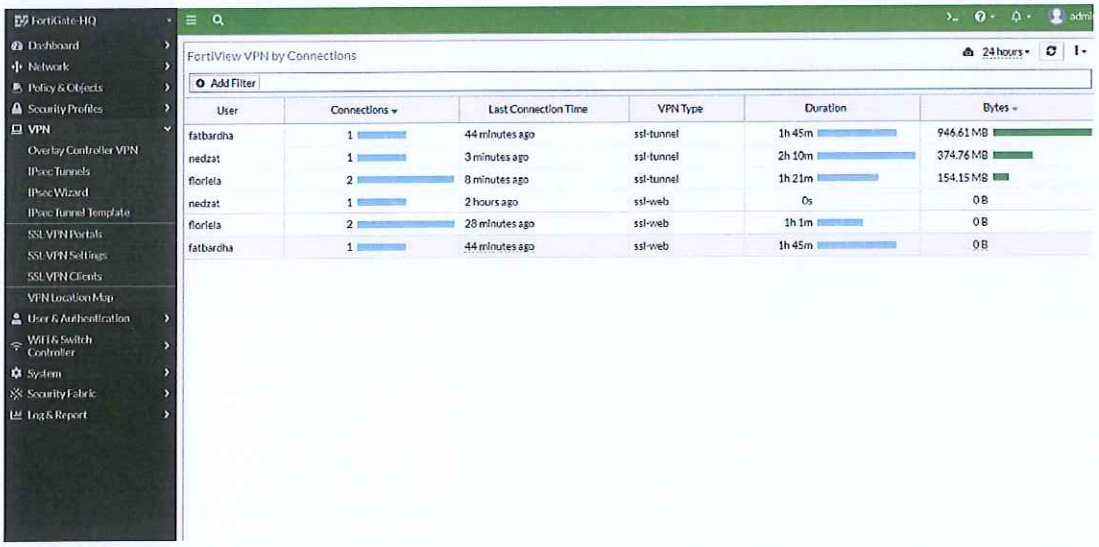

Figura e VPN klientave nga zyret e pagesave (Gurrakoc, Vitomericë dhe Deçan) me zyret qendrore.

Kemi planifikuar dhe shumë shpejtë një pajisje e tillë Fortigate 60F do të dërgohet edhe në dhomën e serverëve në ITUN (për më shumë shihni pikën x në vazhdim).

Këto aktivitete ndërlidhet me objektivat II dhe III.

5. Marrja me qira e shërbimeve të shtypjes (printimit), fotokopjimit dhe skanimit.

Një prej sfidave me të cilën jemi përballur për shumë kohë, si rezultat i laramanisë (shumë llojeve) të shtypësve e gjithashtu edhe cilësisë së dobët të ngjyrave të shtypësve ("tonerëve" dhe "cartridgave") kemi propozuar dhe është aprovuar "shërbimi i marrjes më qira të shtypësve" për nevojat e kompanisë sonë. Janë kryer të gjitha procedurat e tenderimit dhe kështu gjatë muajve tetor dhe nëntor kemi pranuar 21 shtypës nga përfituesi i këtij tenderi.

Këta shtypës, i kemi shpërndarë sipas nevojave tona, i kemi kryer të gjitha konfigurimet e nevojshme siç është: caktimi i IP adresës, caktimi i shtypjes (bardh ose zi), madhësia e letrës (A3 ose A4), si dhe në secilin

shtypës kemi konfiguruar emrat e përduruesve (për arsye të përcjelljes së shtypjeve dhe kopjimit – nëse na duhet kjo ndonjëherë).

Në figurën e mëposhtme mund të shohim numrin e shtypjeve nga njëri shtypës, për periudhën prej tre (3) muajve.

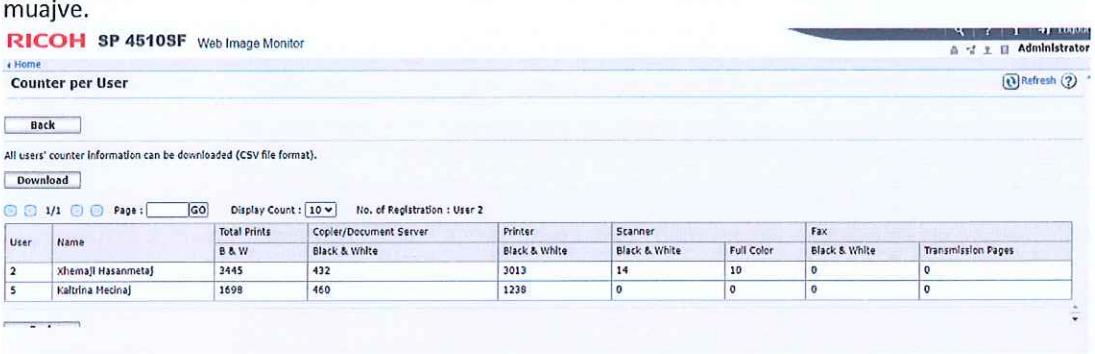

User	Name	Total Prints	Copier/Document Server	Printer	Scanner		Fax	
		B & W	Black & White	Black & White	Black & White	Full Color	Black & White	Transmission Pages
2	Xhemajl Hasanmetaj	3445	432	3013	14	10	0	0
5	Kaltrina Mecinaj	1698	460	1238	0	0	0	0

Në vazhdim po e paraqesim një tabelë se si janë shpërndarë shtypësit.

Nr.	Pershkrimi	Modeli i printerit	IP adresa	Numri serik
1	Per shtypjen e faturave	RICOH MP 6054 (monochrome)	192.168.1.230	G195J800010
2	Kryeshefi	RICOH MPC 305 (color)	192.168.1.233	W792P400934
3	Zyra per media	RICOH MPC 305 (color)		W796P201877
4	Drejtori Teknik	RICOH MPC 5503 (color)	192.168.1.232	E185JA00362
5	Zyrja e TI	RICOH MPC 305 (color)	192.168.1.236	W793P500645
6	Zyrja e inspektorave	RICOH MPC 305 (color)	192.168.1.231	W796P300481
7	Menaxher NJO Junik	RICOH MPC 305 (color)	192.168.5.231	W795P500194
8	UD Menaxher NJO Deçan	RICOH MPC 305 (color)	192.168.6.231	W802P400815
9	Menaxher NJO Klinë	RICOH MPC 305 (color)	192.168.4.230	W796P400281
10	NJO Istog	RICOH MPC 305 (color)	192.168.3.231	W7969700950
11	Burimet njerezore	RICOH MPC 305 (color)		W793p501770
12	Sherbimi Teknik	RICOH SP 4501SF (monochrome)	192.168.1.234	T596H902350
13	Shërbimi me konsumatorë	RICOH SP 4501SF (monochrome)	192.168.1.235	T596H901748
14	Administrata Istog	RICOH SP 4501SF (monochrome)	192.168.3.232	T596H901396
15	Artkatar/e Pejë	RICOH SP 4501SF (monochrome)	192.168.2.230	T596H901335
16	Artkatar/e Pejë	RICOH SP 4501SF (monochrome)	192.168.2.231	T596H902284
17	Artkatar/e Junik	RICOH SP 4501SF (monochrome)	192.168.5.230	T596H901886
18	Artkatar/e Deçan	RICOH SP 4501SF (monochrome)	192.168.178.230	T596H901343
19	Artkatar/e Klinë	RICOH SP 4501SF (monochrome)	192.168.4.231	T596H300064
20	Artkatar/e Istog	RICOH SP 4501SF (monochrome)	192.168.3.230	T596H901888
21	Administrata Klinë	RICOH SP 4501SF (monochrome)	192.168.4.232	T596H901217

Shënim: për shtypjen e faturave (afër 50.000 sosh), krahas shtypësit të marrur me qera RICOH MP 6054 (60 faqe për minutë), secilin muaj ne vazhdojmë ta përdorim edhe shtypësin e vjetër Xerox EPS 4127 (110 faqe për minutë).

Departamenti i TI-së, përkujdeset për shtypësit, dhe çdo muaj i shtyp afër 50.000 fatura për konsumatorët, në bashkërendim me departamentin komercial dhe faturistet.

Këto aktivitete ndërlidhen me objektivat II dhe IV.

6. Sistemet e vëzhgimit me kamera

Gjatë kësaj periudhe, kemi bërë kombinime nga sisteme ekzistuese që i kemi pasur dhe ia kemi arritur që të mbulojmë me një sistem të vëzhgimit me kamera objektin e administratës në ITUN, të përbërë vetëm prej katër (4) kamerave.

Figura paraqet pamjet nga katër (4) kamerat e instaluara në Impiantin për Trajtimin e Ujërave të ndotura.

Këto aktivitete ndërlidhen me objektivat III dhe IV.

7. E-mail adresat zyrtare dhe ëeb-faqet e kompanisë

Gjatë kësaj periudhe, në bazë të vendimev nga KE- kemi hapur edhe disa e-mail adresa zyrtare për punonjësit e kompanisë.

Kemi publikuar, të gjitha shpalljet, konkurset, rregulloret, raportet dhe dokumente të tjera sipas kërkesave nga departementet dhe zyrtarët e ndryshëm të kompanisë.

Gjithashtu, gjatë kësaj periudhe kemi kontribuar në zhvillimin e ëeb-faqes së re të kompanisë e cila mund të gjendet në këtë adresë:

https://ëëë.kruhidrodrini.com – e cila është akoma në përpunim.

Jemi në procesin e bartjes së të gjithë dokumentacionit nga ëeb-faqja e vjetër: ëëë.hidrodrini.com, në ëebfaqen e re: ëëë.kruhidrodrini.com

Këto aktivitete ndërlidhen me II dhe V

8. Pagesat online

Në bashkëpunim të ngushtë me Kompaninë Informatika dhe bankën BKT kemi punuar për të krijuar mundësinë për pagesën "online" të faturave nga ana e konsumatorëve tonë.

Tashmë jemi në fazën finale të testimeve.

Publikimi i kësaj metode të pagesave është planifikuar që të zyrtarizohet me datën 15 janar 2024.

Këto aktivitete ndërlidhen me objektivat II dhe V.

9. Aktivitet që do të ndërmerren në të ardhmen

9.1 Pajisjet e TI-së

Si pjesë e tenderit me titull: Furnizimi me pajisje të TI-së HIDRO-23-8832-121/C134 kanë mbetur për t'u furnizuar (liferuar):

- Njëzetë e pesë (25) kompjuterë (desktop),
- Njëzetë e pesë (25) monitorë,
- Një centralë telefonike dhe pesë (5) telefonë të zyreve
- Dy (2) pajisje të rrjetit "FortiSëitch"

Kemi përgatitur specifikimin teknik dhe është nisur procedura për tenderin për furnizim me tonera për printera. Bëhet fjalë për printerat ekzistues të kompanisë që janë blerë përgjatë viteve, e pas kontraktimit të tenderit të rregullt për furnizim me tonera.

Gjithashtu, kemi përgatitur tenderin për furnizim me shërbimet e GPS për mbikqyrjen/monitorimin për përcjelljen e automjeteve dhe mjeteve tjera ..., e që është në procesin e prokurimit.

Parashohim që me datën 15 janar 2024 do të funksionalizohet në tërësi sistemi i pagesave online.

Gjithashtu jemi në kontakt dhe duke bashkëpunuar me zyrtarët nga platforma "e-kosova" dhe Agjencia e Shoqërisë së Informacionit (ASHI) dhe parashohim që deri kah fundi i muajit Janar 2024 apo në fillim të muajit Shkurt 2024 do të jemi aktiv edhe në këtë platformë, ku konsumatorët tonë do të mund të kryejnë pagesat për faturat e lëshuara nga kompania e jonë.